



การติดตามและประเมินผลแผนพัฒนาท้องถิ่น  
ขององค์การบริหารส่วนตำบลทุ่งวัง  
ประจำปี พ.ศ. 2565

โดย  
คณะกรรมการการติดตามและประเมินผลแผนพัฒนาท้องถิ่น  
ขององค์การบริหารส่วนตำบลทุ่งวัง  
อำเภอสตึก จังหวัดบุรีรัมย์

## คำนำ

ระเบียบกระทรวงมหาดไทย ว่าด้วยการจัดทำแผนพัฒนาขององค์การบริหารส่วนตำบลทุ่งวัง พ.ศ. ๒๕๔๘ และแก้ไขเพิ่มเติม (ฉบับที่ ๒) พ.ศ. ๒๕๕๙ และ (ฉบับที่ ๓) พ.ศ. ๒๕๖๑ ได้กำหนดให้มีคณะกรรมการติดตามและประเมินผลแผนพัฒนาท้องถิ่น เพื่อดำเนินการติดตามและประเมินผลแผนพัฒนาท้องถิ่น โดยกำหนดแนวทางและวิธีการในการติดตามและประเมินผลแผนพัฒนาท้องถิ่นดำเนินการติดตามและประเมินผลแผนพัฒนาท้องถิ่นและรายงานผลพร้อมความเห็น ซึ่งได้จากการติดตามและประเมินผลแผนพัฒนาท้องถิ่น ต่อนายกองค์การบริหารส่วนตำบลทุ่งวัง เพื่อให้นายกองค์การบริหารส่วนตำบลทุ่งวังเสนอต่อสภาองค์การบริหารส่วนตำบลทุ่งวัง และคณะกรรมการพัฒนาท้องถิ่น พร้อมทั้งประกาศผลการติดตามและประเมินผลแผนพัฒนาท้องถิ่น ให้ประชาชนทราบในที่เปิดเผยภายในสัปดาห์วัน นับแต่วันที่รายงานผลและเสนอความเห็นดังกล่าวและต้องปิดประกาศไว้เป็นระยะไม่น้อยกว่าสามสิบวัน โดยอย่างน้อยปีละหนึ่งครั้งภายในเดือนธันวาคมของทุกปี ซึ่งประกอบด้วย การติดตามผลการดำเนินงานโครงการ กิจกรรมตามแผนพัฒนาท้องถิ่น (พ.ศ. ๒๕๖๑ - ๒๕๖๕) และตามยุทธศาสตร์การพัฒนา โดยใช้การบันทึกข้อมูลในระบบสารสนเทศการจัดการเพื่อการวางแผนและติดตามประเมินผลการใช้จ่ายงบประมาณขององค์การบริหารส่วนตำบลทุ่งวัง (e-plan) และแผนการดำเนินงานประจำปีงบประมาณ ๒๕๖๓ เป็นเครื่องมือหลักในการติดตาม พร้อมทั้งนำเสนอความคิดเห็นและข้อเสนอแนะที่เป็นประโยชน์ต่อการพัฒนาท้องถิ่น เพื่อเป็นแนวทางปรับปรุงให้นโยบายสามารถดำเนินการได้บรรลุเป้าหมายและมีประสิทธิภาพ และเพื่อให้เกิดประโยชน์สูงสุดแก่ประชาชนในท้องถิ่นองค์การบริหารส่วนตำบลทุ่งวัง

คณะกรรมการติดตาม  
และประเมินผลแผนพัฒนาท้องถิ่น  
ขององค์การบริหารส่วนตำบลทุ่งวัง

(นายทองม้วน ศรีเจริญ)

นายกองค์การบริหารส่วนตำบลทุ่งวัง

วันที่ .....

## สารบัญ

	หน้า
คำนำ	ก
คำนำ	
สารบัญ	ข
บทสรุปผู้บริหาร	
ส่วนที่ ๑ บทนำ	
๑. ความสำคัญของการติดตามและประเมินผล	๑
๒. วัตถุประสงค์ของการติดตามและประเมินผล	๒
๓. ขั้นตอนการติดตามและประเมินผล	๒
๔. เครื่องมือการติดตามและประเมินผล	๔
๕. ประโยชน์ของการติดตามและประเมินผล	๖
ส่วนที่ ๒ การติดตามและประเมินผล	
๑. สรุปผลการติดตามและประเมินผล ปีงบประมาณ ๒๕๖๕	๘
๑.๑ ยุทธศาสตร์การพัฒนาท้องถิ่น	๘
๑.๒ โครงการพัฒนาท้องถิ่น	๙
๑.๓ ผลการดำเนินงานตามงบประมาณที่ได้รับและการเบิกจ่ายงบประมาณ	๙
๑.๔ ผลที่ได้รับจากการดำเนินงาน	๑๐
๑.๕ ปัญหา อุปสรรคการดำเนินงานที่ผ่านมาและแนวทางการแก้ไข	๑๖
๒. แนวทางการติดตามและประเมินผล ปีงบประมาณ พ.ศ. ๒๕๖๖	
๒.๑ การติดตามและประเมินผลยุทธศาสตร์	๑๙
๒.๒ การติดตามและประเมินผลโครงการ	๒๔
๒.๓ กรอบและแนวทางในการติดตามและประเมินผล	๒๗
๒.๔ กำหนดเครื่องมือที่ใช้ในการติดตามและประเมินผล	๓๒
๒.๕ แบบสำหรับการติดตามและประเมินผล	๓๓
ส่วนที่ ๓ ผลการวิเคราะห์การติดตามและประเมินผล	
๑. ผลการพิจารณาการติดตามและประเมินผลยุทธศาสตร์เพื่อความสอดคล้องแผนพัฒนาท้องถิ่น	
๑.๑ สรุปคะแนนประเมินผลยุทธศาสตร์	๓๙
๑.๒ ข้อมูลสภาพทั่วไปและข้อมูลพื้นฐาน	๔๓
๑.๓ การวิเคราะห์สภาวะการณ์และศักยภาพ	๕๒
๑.๔ ยุทธศาสตร์	๕๕
๒. ผลการพิจารณาการติดตามและประเมินผลโครงการเพื่อความสอดคล้องแผนพัฒนาท้องถิ่น	
๒.๑ สรุปคะแนนประเมินผลโครงการ	๕๖
๒.๒ สภาวะการณ์และศักยภาพ	๖๑
๒.๓ การประเมินผลการนำแผนพัฒนาท้องถิ่นไปปฏิบัติในเชิงปริมาณ	๖๓
๒.๔ การประเมินผลการนำแผนพัฒนาท้องถิ่นไปปฏิบัติในเชิงคุณภาพ	๖๔
๒.๕ ยุทธศาสตร์ กลยุทธ์ และแผนงานการพัฒนา	๖๕

๓. การวิเคราะห์เชิงปริมาณ	
๓.๑ ข้อมูลทั่วไปของผู้ตอบแบบสอบถาม/สัมภาษณ์	๖๖
๓.๒ ความพึงพอใจต่อการดำเนินงาน	๖๖
๓.๓ แผนการดำเนินงาน	๖๖
๔. การวิเคราะห์เชิงคุณภาพ	
๔.๑ ข้อมูลทั่วไปของผู้ตอบแบบสอบถาม/สัมภาษณ์	๖๗
๔.๒ ความพึงพอใจต่อการดำเนินงาน	๖๗
๔.๓ แผนการดำเนินงาน	๖๘
๕. สรุปผลการวิเคราะห์การติดตามและประเมินผล	๖๘
<b>ส่วนที่ ๔ สรุปผล ข้อเสนอแนะและข้อเสนอแนะ</b>	
๑. สรุปผลการพัฒนาท้องถิ่นในภาพรวม	
๑.๑ ความสำเร็จการพัฒนาตามยุทธศาสตร์	๗๐
๑.๒ การวัดผลในเชิงปริมาณและเชิงคุณภาพ	๗๑
๑.๓ ความสำเร็จการพัฒนาตามเป้าหมาย	๗๒
๑.๔ ความสำเร็จการพัฒนาตามโครงการพัฒนาท้องถิ่น	๗๓
๑.๕ ผลสำเร็จที่วัดได้	๗๓
๒. ข้อเสนอแนะในการจัดทำแผนพัฒนาท้องถิ่นในอนาคต	
๒.๑ ผลกระทบนำไปสู่ออนาคต	๗๔
๒.๒ ข้อเสนอแนะและผลจากการพัฒนา	๗๘
๒.๓ ผลสรุปภาพรวม	๗๙
<b>ภาคผนวก</b>	
๑. คำสั่งองค์การบริหารส่วนตำบลท่าม่วง	
๒. แบบฟอร์มสำรวจความพึงพอใจของประชาชน	
๓. ประกาศผลการติดตามและประเมินผลแผนพัฒนาท้องถิ่น ประจำปีงบประมาณ พ.ศ. ๒๕๖๕	



## ส่วนที่ ๑ บทนำ

### ๑. ความสำคัญของการติดตามและประเมินผล

การติดตาม (Monitoring) และการประเมิน (Evaluation) เป็นกระบวนการที่แตกต่างกันมีจุดหมายไม่เหมือนกัน แต่กระบวนการทั้งสองมีความเกี่ยวข้องสัมพันธ์กัน และเมื่อนำแนวคิดและหลักการติดตามและประเมินผล (Monitoring and Evaluation) มาประสานใช้ด้วยกันอย่างเหมาะสม จะช่วยให้ผู้บริหารท้องถิ่น ข้าราชการองค์การบริหารส่วนจังหวัด พนักงานเทศบาล พนักงานส่วนตำบล พนักงานจ้าง สมาชิกสภาท้องถิ่น (อื่นๆ ถ้ามี) สามารถกำกับดูแล ทบทวน และพัฒนางาน พัฒนาท้องถิ่นตามแผนงาน โครงการได้อย่างมีประสิทธิภาพและประสิทธิผล การติดตามและประเมินผลแผนพัฒนาท้องถิ่นขององค์กรปกครองส่วนท้องถิ่นจึงเป็นการติดตามผลที่ให้ความสำคัญ ดังนี้

๑. ผลการปฏิบัติงานของผู้รับผิดชอบแต่ละแผนงาน โครงการเพื่อการพัฒนาองค์กรปกครองส่วนท้องถิ่นหรือกิจกรรมต่างๆ ที่ดำเนินการหรือไม่ได้ดำเนินการตามแผนพัฒนาท้องถิ่นที่ได้กำหนดไว้หรือไม่ รวมทั้งงบประมาณในการดำเนินงาน

๒. ผลการใช้ปัจจัยหรือทรัพยากรต่างๆ ในการพัฒนาองค์กรปกครองส่วนท้องถิ่นตรวจสอบดูว่าแผนงาน โครงการเพื่อการพัฒนาได้รับปัจจัยหรือทรัพยากรทั้งด้านปริมาณ และคุณภาพตามระยะเวลาที่กำหนดไว้หรือไม่อย่างไร

๓. ผลการดำเนินงาน ตรวจสอบดูว่าได้ผลตรงตามเป้าหมายที่กำหนดไว้หรือไม่เพียงใด มีปัญหาอุปสรรคอะไรบ้าง ทั้งในด้านการจัดทำแผนพัฒนาท้องถิ่น การดำเนินการตามแผนงานและโครงการเพื่อการพัฒนาท้องถิ่น และขั้นตอนต่างๆ ในการดำเนินการตามโครงการเพื่อการพัฒนาท้องถิ่น

๔. ความสำคัญของการติดตามและประเมินแผนเป็นเครื่องมือสำคัญในการทดสอบผลการดำเนินงานตามภารกิจขององค์กรปกครองส่วนท้องถิ่นว่าดำเนินการได้ตามเป้าหมายที่กำหนดไว้หรือไม่ ทำให้ทราบและกำหนดทิศทางการพัฒนาได้อย่างเป็นรูปธรรมและเกิดความชัดเจนที่จะทำให้ทราบถึงจุดแข็ง (strengths) จุดอ่อน (weaknesses) โอกาส (opportunities) ปัญหาหรืออุปสรรค (threats) ของแผนพัฒนาท้องถิ่น (พ.ศ. ๒๕๖๑-๒๕๖๕) โครงการ กิจกรรมต่างๆ ซึ่งอาจเกิดจากผู้บริหารท้องถิ่น สมาชิกสภาท้องถิ่น ปลัด/รองปลัดองค์กรปกครองส่วนท้องถิ่น ผู้บริหารระดับหัวหน้าสำนัก/ผู้อำนวยการกอง บุคลากรขององค์กรปกครองส่วนท้องถิ่น สภาพพื้นที่และผู้มีส่วนเกี่ยวข้องเพื่อนำไปสู่การปรับปรุงแผนงาน โครงการพัฒนาให้เกิดความสอดคล้องกับสภาพพื้นที่แวดล้อมในสังคมภายใต้ความต้องการและความพึงพอใจของประชาชนตำบล/องค์กรปกครองส่วนท้องถิ่น

**บทสรุปของความสำคัญก็คือ** ในการไปสู่การวางแผนการพัฒนาในปีต่อๆ ไป เพื่อให้เกิดผลสัมฤทธิ์เชิงคุณค่า ในกิจการสาธารณะมากที่สุด และเมื่อพบจุดแข็งก็ต้องเร่งรีบดำเนินการและจะต้องมีความสุขรอบคอบในการดำเนินการขยายโครงการ งานต่างๆ ที่เป็นจุดแข็งและพึงรอโอกาสในการเสริมสร้างให้เกิดจุดแข็งนี้ และเมื่อพบปัญหาและอุปสรรคก็ต้องตั้งรับให้มั่น รอโอกาสที่จะดำเนินการและตั้งมั่นอย่างสุขุมรอบคอบพยายามลดถอยสิ่งที่เป็นปัญหาและอุปสรรค เมื่อพบจุดอ่อนต้องหยุดและถดถอยปัญหาหลงให้ได้ ดำเนินการปรับปรุงให้ดีขึ้นตั้งรับให้มั่นเพื่อรอโอกาสและสุดท้ายเมื่อมีโอกาสก็ต้องใช้พันธมิตรหรือผู้มีส่วนได้เสียในองค์กรปกครองส่วนท้องถิ่นให้เกิดประโยชน์เพื่อดำเนินการขยายแผน โครงการ งานต่างๆ พร้อมการปรับปรุงและเร่งรีบดำเนินการ สิ่งเหล่านี้จะถูกค้นพบเพื่อให้เกิดการพัฒนาองค์กรปกครองส่วนท้องถิ่นโดยการติดตามและประเมินผลซึ่งส่งผลให้เกิดกระบวนการพัฒนาอย่างเข้มแข็งและมีความยั่งยืน เป็นไปตามเป้าหมายประสงค์ที่ตั้งไว้ได้อย่างดียิ่ง

## ๒. วัตถุประสงค์ของการติดตามและประเมินผล

การติดตามและประเมินผลแผนพัฒนาท้องถิ่นมุ่งค้นหาแผนงาน โครงการที่ได้ดำเนินการไปแล้วว่าสิ่งใดควรดำเนินการต่อไปตามวัตถุประสงค์ของแผนงาน โครงการ หรือศึกษาระหว่างดำเนินการตามโครงการเพื่อการพัฒนาท้องถิ่นว่ามีปัญหาใดควรปรับปรุงเพื่อการบรรลุเป้าหมาย ติดตามและประเมินผลแผนงาน โครงการเพื่อการพัฒนาท้องถิ่นที่ไม่ได้ดำเนินการเป็นเพราะเหตุใด เกิดปัญหาจากเรื่องใด จึงได้กำหนดเป็นวัตถุประสงค์ได้ดังนี้

๑. เพื่อเป็นเครื่องมือในการบริหารราชการท้องถิ่นขององค์กรปกครองส่วนท้องถิ่นซึ่งจะช่วยตอบสนองภารกิจตามอำนาจหน้าที่ของหน่วยงาน รวมทั้งปรับปรุงการปฏิบัติงานให้ดีขึ้น มีประสิทธิภาพและประสิทธิผล

๒. เพื่อให้ทราบความก้าวหน้าการดำเนินงานตามระยะเวลาและเป้าหมายที่กำหนดไว้ สภาพผลการดำเนินงาน ตลอดจนปัญหา อุปสรรคในการพัฒนาท้องถิ่นตามภารกิจที่ได้กำหนดไว้

๓. เพื่อเป็นข้อมูลสำหรับเร่งรัด ปรับปรุง แก้ไข ข้อบกพร่องของการดำเนินงาน โครงการ การยกเลิกโครงการที่ไม่เหมาะสมหรือหมดความจำเป็นขององค์กรปกครองส่วนท้องถิ่น

๔. เพื่อทราบถึงสถานภาพการบริหารการใช้จ่ายงบประมาณขององค์กรปกครองส่วนท้องถิ่น

๕. เพื่อสร้างความรับผิดชอบของผู้บริหารท้องถิ่น ปลัด/รองปลัดผู้บริหารระดับสำนัก/กองทุกระดับขององค์กรปกครองส่วนท้องถิ่นที่จะต้องผลักดันให้การดำเนินการตามแผนงาน โครงการต่างๆ เป็นไปอย่างมีประสิทธิภาพ บรรลุวัตถุประสงค์กับให้เกิดประโยชน์กับผู้มีส่วนได้เสีย ผู้มีส่วนเกี่ยวข้อง ประชาชนในตำบลท่าม่วง สังคมส่วนรวมมากที่สุด

๖. เพื่อติดตามและประเมินผลการดำเนินงานตามตัวชี้วัดร้อยละความสำเร็จของปฏิบัติงานตามแผนงาน/โครงการของสำนัก/กอง/ฝ่ายต่างๆ ในปีงบประมาณ พ.ศ. ๒๕๖๓

## ๓. ขั้นตอนการติดตามและประเมินผล

ระเบียบกระทรวงมหาดไทยว่าด้วยการจัดทำแผนพัฒนาขององค์กรปกครองส่วนท้องถิ่น พ.ศ. ๒๕๔๘ (ฉบับที่ ๒) พ.ศ. ๒๕๕๙ และแก้ไขเพิ่มเติม (ฉบับที่ ๓) พ.ศ. ๒๕๖๑ ข้อ ๒๙ กำหนดว่า คณะกรรมการติดตามและประเมินผลแผนพัฒนาท้องถิ่น มีอำนาจหน้าที่ ดังนี้ (๑) กำหนดแนวทาง วิธีการในการติดตามและประเมินผลแผนพัฒนา (๒) ดำเนินการติดตามและประเมินผลแผนพัฒนา (๓) รายงานผลและเสนอความเห็นซึ่งได้จากการติดตามและประเมินผลแผนพัฒนาต่อผู้บริหารท้องถิ่น เพื่อให้ผู้บริหารท้องถิ่นเสนอต่อสภาท้องถิ่น และคณะกรรมการพัฒนาท้องถิ่น พร้อมทั้งประกาศผลการติดตามและประเมินผลแผนพัฒนาให้ประชาชนในท้องถิ่นทราบในที่เปิดเผยภายในสิบห้าวันนับแต่วันรายงานผลและเสนอความเห็นดังกล่าวและต้องปิดประกาศไว้เป็นระยะเวลาไม่น้อยกว่าสามสิบวันโดยอย่างน้อยปีละหนึ่งครั้งภายในเดือนธันวาคมของทุกปี (๔) แต่งตั้งคณะอนุกรรมการหรือคณะทำงานเพื่อช่วยปฏิบัติงานตามที่เห็นสมควร

### ๑. การดำเนินการติดตามและประเมินผล

คณะกรรมการติดตามและประเมินผลแผนพัฒนาท้องถิ่น มีจำนวน ๑๑ คน ประกอบด้วย

๑) สมาชิกสภาท้องถิ่นที่สภาท้องถิ่นคัดเลือก จำนวน ๓ คน

๒) ผู้แทนประชาคมท้องถิ่นที่ประชาคมท้องถิ่นคัดเลือก จำนวน ๒ คน

๓) ผู้แทนหน่วยงานที่เกี่ยวข้องที่ผู้บริหารท้องถิ่นคัดเลือก จำนวน ๒ คน

๔) หัวหน้าส่วนการบริหารที่คัดเลือกกันเอง จำนวน ๒ คน และผู้ทรงคุณวุฒิที่ผู้บริหารท้องถิ่นคัดเลือก จำนวน ๒ คน

คณะกรรมการติดตามและประเมินผลแผนพัฒนาท้องถิ่นขององค์กรปกครองส่วนท้องถิ่น ต้องดำเนินการให้การติดตามและประเมินผลแผนพัฒนาท้องถิ่นบรรลุวัตถุประสงค์ตามแผนพัฒนาท้องถิ่น ดังนี้

๑. ประชุมเพื่อกำหนดกรอบแนวทาง และวิธีการติดตามและประเมินผลแผนพัฒนาท้องถิ่นโดยการกำหนดกรอบ แนวทาง วิธีการ และห้วงเวลาให้เหมาะสมกับองค์กรปกครองส่วนท้องถิ่น

๒. ดำเนินการติดตามและประเมินพัฒนาท้องถิ่นตามกรอบแนวทาง วิธีการ และห้วงเวลาที่กำหนด โดยสามารถติดตามและประเมินผลได้ตลอดระยะเวลา

๓. รายงานผลและเสนอความเห็นซึ่งได้จากการติดตามและประเมินผลแผนพัฒนาท้องถิ่นต่อผู้บริหารท้องถิ่นเพื่อดำเนินการต่อไป

## ๒. การกำหนดแนวทางและวิธีการ

คณะกรรมการติดตามและประเมินผลแผนพัฒนาท้องถิ่นขององค์กรปกครองส่วนท้องถิ่นได้กำหนดการแบ่งขั้นตอนเพื่อเป็นการกำหนดแนวทางและวิธีการสำหรับการติดตามและประเมินผลแผนพัฒนาขององค์กรปกครองส่วนท้องถิ่น ดังนี้

๒.๑ การกำหนดวัตถุประสงค์และขอบเขตการติดตามและประเมินผล การติดตามยุทธศาสตร์และโครงการเพื่อการพัฒนาท้องถิ่น จะเริ่มดำเนินการศึกษาและรวบรวมข้อมูลของโครงการที่จะติดตามว่ามีวัตถุประสงค์หลักอะไร มีการกำหนดการติดตามและประเมินผลไว้หรือไม่ (ซึ่งรู้ได้จากการกำหนดตัวชี้วัด : KPI) ถ้ากำหนดไว้แล้วมีความชัดเจนเพียงใด ใครเป็นผู้รับผิดชอบ ใครเป็นผู้ใช้ผลการติดตาม เป็นต้น จากนั้นศึกษาว่าผู้ใช้ผล การนำผลไปใช้ประโยชน์อย่างไร เมื่อใด ข้อมูลหลัก ๆ ที่ต้องการคืออะไร ต้องการให้รายงานผลอย่างไร มีข้อเสนอแนะในการติดตามผลอย่างไร ซึ่งการศึกษาดังกล่าวอาจใช้วิธีสัมภาษณ์และ/หรือสังเกตแล้วนำผลที่ได้มา กำหนดเป็นวัตถุประสงค์และขอบเขตในการติดตาม

๒.๒ วางแผนติดตามและประเมินผล จะนำวัตถุประสงค์และขอบเขตในการติดตามงานจาก ข้อ ๒.๑ มาวิเคราะห์ แล้วเขียนรายละเอียด ซึ่งประกอบด้วย ประเด็นหลักๆ คือ วัตถุประสงค์การติดตามแหล่งข้อมูล เวลาที่เก็บข้อมูล วิธีการเก็บรวบรวมข้อมูล และวิธีการวิเคราะห์ข้อมูล จากนั้นสร้างเครื่องมือซึ่งส่วนใหญ่จะเป็นแบบสัมภาษณ์หรือแบบสอบถาม กำหนดการทดลองและปรับปรุงเครื่องมือ

๒.๓ ดำเนินการหรือปฏิบัติตามแผนพัฒนาท้องถิ่น เป็นการดำเนินการตามวัตถุประสงค์และขั้นตอนที่ได้กำหนดไว้ ซึ่งสิ่งสำคัญที่ต้องการในขั้นนี้ คือ ข้อมูลจากแหล่งต่าง ๆ ดังนั้น แม้จะวางแผนพัฒนาท้องถิ่นไว้ดีและได้ข้อมูลที่มีคุณภาพเพียงใดก็ตาม แต่ถ้าในเชิงปริมาณได้น้อยก็ต้องติดตามเพิ่มจนกว่าจะได้ครบขั้นต่ำตามที่กำหนดไว้ตามแผนพัฒนาท้องถิ่น

๒.๔ การวิเคราะห์ข้อมูล เป็นการวิเคราะห์ตามวัตถุประสงค์ของการติดตามที่กำหนดไว้แต่ละโครงการตามตัวชี้วัดที่กำหนดไว้ โดยอาจใช้วิธีการทางสถิติพื้นฐาน เช่น การแจกแจง ค่าร้อยละ ค่าเฉลี่ย ค่าเบี่ยงเบนมาตรฐาน จำนวน เป็นต้น หรืออาจใช้การวิเคราะห์แบบ Matrix การพรรณนาเปรียบเทียบ การเขียน Flow Chart การแสดงแผนภูมิแกนต์ (Gantt Chart) หรืออาจใช้หลายๆ วิธีประกอบกันตามความเหมาะสมของพื้นที่องค์กรปกครองส่วนท้องถิ่น

๒.๕ รายงานตามแบบแผนพัฒนาท้องถิ่นเป็นการรายงานให้ผู้เกี่ยวข้องทราบโดยรายงานตามแบบที่กำหนดไว้ตามแผนพัฒนาท้องถิ่น ทั้งนี้ การรายงานผลการติดตามแผนงานโครงการหนึ่ง ๆ อาจมีหลายลักษณะก็ได้ตามความเหมาะสมขององค์กรปกครองส่วนท้องถิ่นในการรายงานผลการติดตามโครงการอาจเขียนเป็นรายงานเชิงเทคนิคซึ่งประกอบด้วยก็ได้ความเป็นมาของโครงการที่จะติดตามโดยสรุปวัตถุประสงค์และประโยชน์ที่คาดว่าจะได้รับจากการติดตาม ซึ่งจะปรากฏในส่วนที่ ๒ และส่วนที่ ๓

๒.๖ รายงานผล คณะกรรมการติดตามและประเมินผลแผนพัฒนาท้องถิ่น รายงานผลและเสนอความเห็นซึ่งได้จากการติดตามและประเมินผลแผนพัฒนาขององค์กรปกครองส่วนท้องถิ่นต่อผู้บริหารท้องถิ่นเพื่อให้ผู้บริหารท้องถิ่นเสนอต่อสภาท้องถิ่นและคณะกรรมการพัฒนาท้องถิ่นขององค์กรปกครองส่วนท้องถิ่น โดยอย่างน้อยปีละหนึ่งครั้งครึ่งภายในเดือนธันวาคมของทุกปี

๒.๗ การวินิจฉัยสั่งการ การนำเสนอเพื่อให้เกิดการเปลี่ยนแปลง ปรับปรุง แก้ไขที่ดี หลังจาก คณะกรรมการติดตามและประเมินผลแผนพัฒนาขององค์กรปกครองส่วนท้องถิ่นหรือผู้เกี่ยวข้องหรือผู้มีอำนาจใน สำนัก กอง ฝ่ายต่างๆ ได้รับรายงานสรุปแล้วจะวินิจฉัย/สั่งการ เพื่อแก้ไขปัญหาที่ได้จากรายงานสรุป ซึ่งอาจกระทำ โดยตรงหรือเสนอรายงานตามสายบังคับบัญชาก็ได้ตามความเหมาะสมต่อผู้บริหารท้องถิ่น

### ๓. การรายงานผล

คณะกรรมการติดตามและประเมินผลแผนพัฒนาขององค์กรปกครองส่วนท้องถิ่นมีอำนาจหน้าที่ ในการรายงานผลและเสนอความเห็นซึ่งได้จากการติดตามและประเมินผลแผนพัฒนาต่อผู้บริหารท้องถิ่น เพื่อให้ ผู้บริหารท้องถิ่นเสนอต่อสภาท้องถิ่นและคณะกรรมการพัฒนาขององค์กรปกครองส่วนท้องถิ่นโดยอย่างน้อยปีละ หนึ่งครั้งภายในเดือนธันวาคมของทุกปี

## ขั้นตอนรายงานผล

ตั้งข้อสังเกต/รับทราบ/เสนอความเห็น

ขั้นตอนที่ ๑ คณะกรรมการติดตามและประเมินผลฯ รายงานผล ผู้บริหารท้องถิ่น

ขั้นตอนที่ ๒ ผู้บริหารท้องถิ่น เสนอ สภาท้องถิ่น

ขั้นตอนที่ ๓ สภาท้องถิ่น เสนอ ผู้บริหารท้องถิ่น

ขั้นตอนที่ ๔ ผู้บริหารท้องถิ่น เสนอ คณะกรรมการพัฒนาท้องถิ่น

ขั้นตอนที่ ๕ คณะกรรมการพัฒนาท้องถิ่น เสนอ ผู้บริหารท้องถิ่น

ตั้งข้อสังเกต/รับทราบ/เสนอความเห็น

ประกาศผลการติดตามและประเมินผลแผนพัฒนาให้ประชาชนในท้องถิ่นทราบในที่เปิดเผย ภายในสิบห้าวันนับแต่วันรายงานผลและเสนอความเห็นดังกล่าว และต้องปิดประกาศไว้เป็นระยะเวลาไม่น้อยกว่าสามสิบวัน โดยอย่างน้อยปีละหนึ่งครั้งภายในเดือนธันวาคมของทุกปี

### ๔. เครื่องมือการติดตามและประเมินผล

เครื่องมือการติดตามและประเมินผลแผนพัฒนาท้องถิ่น (Monitoring and evaluation tools for local development plans) เป็นสิ่งของวัสดุ อุปกรณ์หรือเทคนิควิธีการที่คณะกรรมการติดตามและประเมินผล แผนพัฒนาองค์กรปกครองส่วนท้องถิ่นใช้ในการเก็บข้อมูลการติดตามผลรวมทั้งโดยการพิจารณาเลือกใช้เครื่องมือ และเทคนิควิธีการที่คณะกรรมการติดตามและประเมินผลแผนพัฒนาท้องถิ่นได้คิดสร้างไว้เพื่อใช้ในการติดตามและ ประเมินผล เช่น แบบสอบถามวัดทัศนคติ มาตราส่วนประมาณค่า และวิธีการ เป็นต้น และหรือโดยการสร้างเครื่อง การติดตามและประเมินผลแผนพัฒนาท้องถิ่นได้แก่ แบบสอบถาม (Questionnaires) แบบสัมภาษณ์ (Interview) และแบบสังเกตการณ์ (Observation) เป็นต้น โดยอาศัยสภาพพื้นที่ทั่วไป อำนาจหน้าที่ ภารกิจของ องค์กรปกครองส่วนท้องถิ่นรวมถึงผู้มีส่วนได้เสียในท้องถิ่นรวมทั้งเกณฑ์มาตรฐาน แบบต่างๆ ที่ได้กำหนดขึ้นหรือ การนำไปทดลองใช้เพื่อปรับปรุงแก้ไขแล้ว จึงนำเครื่องมือการติดตามและประเมินผลแผนพัฒนาท้องถิ่นไปใช้ในการ ปฏิบัติงานจริงหรือภาคสนาม ดำเนินการสำรวจและเก็บข้อมูล วิเคราะห์ข้อมูล สรุปข้อมูลที่เป็นจริงต่อไป

## ๑. กรอบและแนวทางในการติดตามและประเมินผล

คณะกรรมการติดตามและประเมินผลแผนพัฒนาท้องถิ่นขององค์กรปกครองส่วนท้องถิ่นกำหนดกรอบและแนวทางในการติดตามและประเมินผล ดังนี้

๑.๑ กำหนดกรอบเวลา โดยกำหนดกรอบระยะเวลา ดังนี้

๑) ประชุมคณะกรรมการติดตามและประเมินผลแผนพัฒนาท้องถิ่นขององค์กรปกครองส่วนท้องถิ่นอย่างน้อยไตรมาสละ ๑ ครั้ง

๒) สรุปผลการติดตามและประเมินผลทุกไตรมาส และสรุปภาพรวมของไตรมาสที่ผ่านมา ทุกครั้ง

๓) รายงานผลและเสนอความเห็นซึ่งได้จากการติดตามและประเมินผลแผนพัฒนาต่อผู้บริหารท้องถิ่นภายในวันที่ ๑๕ ธันวาคม เพื่อให้ผู้บริหารท้องถิ่นเสนอสภาท้องถิ่นภายในระยะเวลาที่กำหนด

๑.๒ ความสอดคล้อง เป็นความสอดคล้องของยุทธศาสตร์ แผนงาน โครงการ (หรือผลผลิต) ที่ได้กำหนดขึ้นมีความสอดคล้องและนำไปกำหนดเป็นวิสัยทัศน์ขององค์กรปกครองส่วนท้องถิ่น

๑.๓ ความเพียงพอ เป็นการกำหนดทรัพยากรสำหรับการดำเนินการติดตามและประเมินผล ประกอบด้วยคน เงิน วัสดุ อุปกรณ์ เครื่องมือในการปฏิบัติงานตามศักยภาพโดยนำเครื่องมือที่มีอยู่จริงในองค์กรปกครองส่วนท้องถิ่นมาปฏิบัติงาน

๑.๔ ความก้าวหน้า กรอบของความก้าวหน้าแผนงาน โครงการต่างๆ จะวัดจากรายการที่เป็นโครงการในรอบ ๔ ปี วัดได้จากช่องปีงบประมาณและที่ผ่านมา โครงการที่ต่อเนื่องจากปีงบประมาณที่ผ่านมา

๑.๕ ประสิทธิภาพ เป็นการติดตามและประเมินผลความสัมพันธ์กันระหว่างผลผลิตหรือผลที่ได้รับจริงกับทรัพยากรที่ถูกใช้ไปในการพัฒนาท้องถิ่นขององค์กรปกครองส่วนท้องถิ่นซึ่งสามารถวัดได้ในเชิงปริมาณ ขนาด ความจุ พื้นที่ จำนวน ระยะเวลา เป็นต้น

๑.๖ ประสิทธิภาพ เป็นผลที่ได้จากประสิทธิภาพทำให้เกิดผลลัพธ์และผลผลิต ซึ่งสามารถวัดได้ในเชิงปริมาณและเชิงคุณภาพหรือวัดได้เฉพาะเชิงคุณภาพ ซึ่งวัดเป็นความพึงพอใจหรือสิ่งที่ประชาชนชื่นชอบหรือการมีความสุข เป็นต้น

กำหนดแนวทางการวิเคราะห์สภาพแวดล้อม การติดตามและประเมินผลมีความจำเป็นที่จะต้องวิเคราะห์สภาพแวดล้อมขององค์กรปกครองส่วนท้องถิ่น ทั้งในระดับหมู่บ้านและระดับตำบล และอาจรวมถึงอำเภอสตึก และจังหวัดบุรีรัมย์ด้วย เพราะมีความสัมพันธ์และปฏิสัมพันธ์ในเชิงการพัฒนาท้องถิ่นแบบองค์รวมของจังหวัดเดียวกัน

## ๒. ระเบียบ วิธีในการติดตามและประเมินผล

คณะกรรมการติดตามและประเมินผลแผนพัฒนาท้องถิ่นขององค์กรปกครองส่วนท้องถิ่นกำหนดระเบียบวิธีในการติดตามและประเมินผล ดังนี้

๒.๑ ระเบียบในการติดตามและประเมินผลแผนพัฒนา ระเบียบวิธีในการติดตามและประเมินผลมีองค์ประกอบใหญ่ๆ ที่สำคัญ ๓ ประการ คือ

๑) ผู้เข้าร่วมติดตามและประเมินผล

๒) เครื่องมือ

๓) กรรมวิธีหรือวิธีการต่างๆ

๒.๒ วิธีในการติดตามและประเมินผลแผนพัฒนา

๑) การออกแบบการติดตามและประเมินผล การออกแบบเพื่อการติดตามและประเมินผลแผนพัฒนามีเป้าหมายเพื่อมุ่งตอบปัญหาการติดตามและประเมินผลได้อย่างตรงประเด็น อธิบายหรือควบคุมความผันแปรของโครงการเพื่อการพัฒนาท้องถิ่นที่จะเกิดขึ้นได้

๒) การสำรวจ เป็นการสำรวจและรวบรวมข้อมูลจากบันทึกหรือทะเบียน ที่ผู้รับผิดชอบโครงการจัดทำไว้แล้ว หรืออาจเป็นข้อมูลที่คณะกรรมการติดตามและประเมินผลต้องจดบันทึก สังเกต หรือวัด โดยคณะกรรมการติดตามและประเมินผลจะดำเนินการในพื้นที่จากผู้มีส่วนเกี่ยวข้อง เจ้าหน้าที่ บุคลากรขององค์กรปกครองส่วนท้องถิ่นเป็นข้อมูลที่มีอยู่ตามธรรมชาติ พฤติกรรม ความต้องการ ซึ่งศึกษาได้โดยวิธีการสังเกตและสามารถวัดได้

การกำหนดเครื่องมือที่ใช้ในการติดตามและประเมินผล คณะกรรมการติดตามและประเมินผล แผนพัฒนาท้องถิ่นขององค์กรปกครองส่วนท้องถิ่นกำหนดเครื่องมือที่ใช้ในการติดตามและประเมินผล ดังนี้

๓.๑ การทดสอบและการวัด วิธีการนี้จะทำการทดสอบและวัดผล เพื่อดูระดับการเปลี่ยนแปลง ซึ่งรวมถึงแบบทดสอบต่าง ๆ การประเมินการปฏิบัติงาน และแนวทางการวัด จะใช้เครื่องมือใดในการทดสอบและการวัดนั้นเป็นไปตามความเหมาะสมของโครงการพัฒนาท้องถิ่น เช่น การทดสอบ และการวัดโครงการก่อสร้าง (จะใช้การทดสอบและการวัดอย่างไร) โครงการจัดงานประเพณี (จะใช้การทดสอบและการวัดอย่างไร) โครงการพัฒนาแหล่งเรียนรู้และภูมิปัญญาท้องถิ่น (จะใช้การทดสอบและการวัดอย่างไร) เป็นต้น

๓.๒ การสัมภาษณ์ อาจเป็นการสัมภาษณ์เดี่ยว หรือกลุ่มก็ได้ การสัมภาษณ์เป็นการยืนยันว่า ผู้มีส่วนเกี่ยวข้อง ผู้ได้รับผลกระทบมีความเกี่ยวข้องและได้รับผลกระทบในระดับใด โดยทั่วไปการสัมภาษณ์ถูกแบ่งออกเป็น ๒ ประเภท คือ การสัมภาษณ์แบบเป็นทางการหรือกึ่งทางการ ซึ่งใช้แบบสัมภาษณ์แบบมีโครงสร้าง ดำเนินการสัมภาษณ์ และการสัมภาษณ์แบบไม่เป็นทางการ ซึ่งคล้ายๆ กับการพูดสนทนาอย่างไม่มีพิธีรีตอง ไม่เคร่งครัดในขั้นตอน

๓.๓ การสังเกต คณะกรรมการติดตามและประเมินผลแผนพัฒนาองค์กรปกครองส่วนท้องถิ่นใช้การสังเกตเพื่อเฝ้าดูว่ากำลังเกิดอะไรขึ้นกับการพัฒนาท้องถิ่นขององค์กรปกครองส่วนท้องถิ่นมีการบันทึกการสังเกต แนวทางในการสังเกต และกำหนดการดำเนินการสังเกต

(๑) การสังเกตแบบมีส่วนร่วม เป็นวิธีการสังเกตที่คณะกรรมการติดตามและประเมินผลเข้าไปใช้ชีวิตร่วมกับประชาชนในหมู่บ้านหรือตัวบุคคล ชุมชน มีกิจกรรมร่วมกัน

(๒) การสังเกตแบบไม่มีส่วนร่วม หรือการสังเกตโดยตรง เป็นการสังเกต บันทึกลักษณะทางกายภาพ โครงสร้าง และความสัมพันธ์ของผู้มีส่วนได้เสียในองค์กรปกครองส่วนท้องถิ่น

๓.๔ การสำรวจ ในที่นี้หมายถึง การสำรวจเพื่อประเมินความคิดเห็น การรับรู้ ทัศนคติ ความพึงพอใจ ความจำเป็น ความต้องการของประชาชนในตำบลทุ่งวัง/องค์กรปกครองส่วนท้องถิ่นคณะกรรมการติดตามและประเมินผลแผนพัฒนาองค์กรปกครองส่วนท้องถิ่นจะมีการบันทึกการสำรวจ และทิศทางการสำรวจไว้เป็นหลักฐาน

๓.๕ เอกสาร การติดตามและประเมินผลยุทธศาสตร์และโครงการมีความจำเป็นอย่างยิ่งที่จะต้องใช้เอกสาร ซึ่งเป็นเอกสารที่เกี่ยวข้องกับยุทธศาสตร์การพัฒนา ปัญหาความต้องการของประชาชนในท้องถิ่นสาเหตุของปัญหา แนวทางการแก้ไขปัญหาหรือแนวทางการพัฒนา ตลอดจนเป้าประสงค์ ค่าเป้าหมาย กลยุทธ์ แผนงาน ผลผลิตหรือโครงการ วิสัยทัศน์ขององค์กรปกครองส่วนท้องถิ่น

## ๕. ประโยชน์ของการติดตามและประเมินผล

การติดตามและประเมินผลมีประโยชน์ที่สำคัญคือ การนำไปใช้แก้ไขปัญหาต่างๆ ระหว่างดำเนินโครงการ รองลงมาคือนำไปใช้สำหรับวางแผนการจัดทำแผนพัฒนาท้องถิ่นในอนาคต ประโยชน์ต่างๆ แยกเป็นหัวข้อได้ ดังนี้

๑. ได้ทราบถึงสถานภาพและสถานการณ์ต่างๆ ของการจัดทำแผนพัฒนาท้องถิ่นและการดำเนินการตามโครงการ ซึ่งจะช่วยให้วิธีการปฏิบัติดำเนินการไปแนวทางเดียวกัน

๒. ได้ทราบถึงข้อดี ข้อเสีย ข้อบกพร่องต่างๆ ตลอดจนปัจจัยที่ทำให้แผนพัฒนาท้องถิ่นและการดำเนินการตามโครงการพัฒนาท้องถิ่นมีปัญหา ทำให้สามารถแก้ไขได้ทุกจุด ตรงเป้าหมายอย่างทัน่วงที่ทั้งในปัจจุบันและอนาคต

๓. ช่วยให้การใช้ทรัพยากรต่างๆ ภายในองค์การบริหารส่วนตำบล เกิดความประหยัด คุ่มค่า ไม่เสียประโยชน์ ประหยัดเวลา งบประมาณและทรัพยากรในการดำเนินโครงการพัฒนาท้องถิ่น

๔. สามารถเก็บรวบรวม วิเคราะห์ข้อมูลต่าง ๆ ที่เกี่ยวกับรายละเอียด ความต้องการ สภาพปัญหาต่างๆ ที่จะนำไปจัดทำเป็นโครงการเพื่อพัฒนาท้องถิ่น เพื่อนำเสนอโครงการในเชิงสถิติหรือข้อมูลที่เป็นจริง ทำให้ได้รับความเชื่อถือและการยอมรับจากประชาชน ผู้มีส่วนได้เสีย หน่วยงานราชการ รัฐวิสาหกิจ องค์กรต่างๆ

๕. กระตุ้นให้ผู้ปฏิบัติงานและผู้เกี่ยวข้องกับการพัฒนาท้องถิ่น การจัดทำโครงการและรับผิดชอบโครงการ มีความสำนึกต่อหน้าที่ความรับผิดชอบ และกระตือรือร้นในการแก้ไข ตลอดจนปรับปรุงรายละเอียดเนื้อหา ข้อมูลให้เป็นปัจจุบันเสมอ

๖. การวินิจฉัย สั่งการ ผู้บริหารท้องถิ่น ปลัด/รองปลัด ผู้บริหารระดับสำนัก/กอง/ฝ่ายต่างๆ ขององค์กรปกครองส่วนท้องถิ่นสามารถวินิจฉัย สั่งการได้อย่างถูกต้อง ชัดเจน รัดกุมมีเหตุมีผลในการพัฒนาท้องถิ่นให้สอดคล้องกับสภาพความเป็นจริงและตามอำนาจหน้าที่ นอกจากนี้ยังสามารถกำหนดมาตรการต่างๆ สำหรับการปรับปรุงแก้ไขและป้องกันความผิดพลาดที่จะเกิดขึ้นได้

๗. ทำให้ภารกิจต่างๆ ของบุคลากรในองค์กรปกครองส่วนท้องถิ่นแต่ละคน แต่ละสำนัก/กอง/ฝ่ายต่างๆ มีความสอดคล้องกัน ประสานการทำงานให้เป็นองค์รวมของหน่วยงาน ทำให้เป้าหมายขององค์กรปกครองส่วนท้องถิ่นเกิดความสำเร็จตามเป้าหมายหลัก มีความสอดคล้องและเกิดประสิทธิภาพและประสิทธิผล

๘. สามารถรักษาคุณภาพของงานหรือภารกิจให้เป็นไปและตรงตามวัตถุประสงค์ของโครงการ กิจกรรม งานต่างๆ และประชาชนพึงพอใจเมื่อได้รับการบริการประชาชนในเขตตำบลท่าม่วงและองค์กรปกครองส่วนท้องถิ่น

## ส่วนที่ ๒

### การติดตามและประเมินผล

#### ๑. สรุปผลการติดตามและประเมินผล ปีงบประมาณ พ.ศ. ๒๕๖๕

##### ๑.๑ ยุทธศาสตร์การพัฒนา ปีงบประมาณ พ.ศ. ๒๕๖๕

๑.๑.๑ แผนยุทธศาสตร์การพัฒนางานองค์กรปกครองส่วนท้องถิ่นเป็นแผนยุทธศาสตร์ที่กำหนดระยะเวลา ๕ ปี พ.ศ. ๒๕๖๑ - ๒๕๖๕ ซึ่งเป็นแผนพัฒนาเศรษฐกิจและสังคมขององค์กรปกครองส่วนท้องถิ่นที่กำหนดยุทธศาสตร์ และแนวทางการพัฒนาขององค์กรปกครองส่วนท้องถิ่นซึ่งแสดงถึงวิสัยทัศน์ พันธกิจ และจุดมุ่งหมายเพื่อการพัฒนาในอนาคต โดยสอดคล้องกับแผนพัฒนาเศรษฐกิจและสังคมแห่งชาติ แผนการบริหารราชการแผ่นดิน ยุทธศาสตร์การพัฒนารัฐบาลดิจิทัล อำเภอสตึก และแผนชุมชนตำบลทุ่งวัง

ยุทธศาสตร์ที่ ๑ ด้านสังคมและคุณภาพชีวิต

ยุทธศาสตร์ที่ ๒ ด้านเศรษฐกิจ

ยุทธศาสตร์ที่ ๓ ด้านบริหารจัดการบ้านเมืองที่ดี

ยุทธศาสตร์ที่ ๔ ด้านทรัพยากรธรรมชาติและสิ่งแวดล้อม

##### ๑.๒ โครงการพัฒนาท้องถิ่น ปีงบประมาณ พ.ศ. ๒๕๖๕

โครงการพัฒนาท้องถิ่น ประจำปีงบประมาณ พ.ศ. ๒๕๖๕ ได้บรรจุไว้ในแผนพัฒนาท้องถิ่น (พ.ศ. ๒๕๖๑ - ๒๕๖๕) รายละเอียดตามตารางด้านล่างนี้

ยุทธศาสตร์การพัฒนา	ประจำปีงบประมาณ พ.ศ. ๒๕๖๕	
	จำนวนโครงการ	จำนวนงบประมาณ
๑. ด้านสังคมและคุณภาพชีวิต	๒๙	๑๖,๓๒๖,๖๖๐
๒. ด้านเศรษฐกิจ	๑๒	๔,๕๗๒,๒๔๗
๓. ด้านการบริหารจัดการบ้านเมืองที่ดี	๑๑	๒,๑๑๕,๐๐๐
๔. ด้านทรัพยากรธรรมชาติและสิ่งแวดล้อม	๒	๑๘๐,๐๐๐
<b>รวมทั้งสิ้น</b>	<b>๕๔</b>	<b>๒๓,๑๙๓,๙๐๗</b>

##### ๑.๓ ผลการดำเนินงานตามงบประมาณที่ได้รับและการเบิกจ่ายงบประมาณ

ในรอบปีงบประมาณ พ.ศ. ๒๕๖๕ องค์กรบริหารส่วนตำบลท่าม่วง ได้ดำเนินการไปโครงการที่บรรจุไว้ในแผนพัฒนาท้องถิ่นและนำมาเป็นปฏิบัติในปีงบประมาณ พ.ศ. ๒๕๖๕ รายละเอียดตามตารางด้านล่างนี้

ยุทธศาสตร์การพัฒนา	ประจำปีงบประมาณ พ.ศ. ๒๕๖๕		
	จำนวนโครงการทั้งหมด	จำนวนโครงการที่ดำเนินการ	คิดเป็นร้อยละ
๑. ด้านสังคมและคุณภาพชีวิต	๒๙	๑๗	๕๘.๖๒
๒. ด้านเศรษฐกิจ	๑๒	๑๐	๘๓.๓๔
๓. ด้านการบริหารจัดการบ้านเมืองที่ดี	๑๑	๙	๘๑.๘๒
๔. ด้านทรัพยากรธรรมชาติและสิ่งแวดล้อม	๒	๒	๑๐๐
<b>รวมทั้งสิ้น</b>	<b>๕๔</b>	<b>๓๘</b>	

ยุทธศาสตร์การพัฒนา	ประจำปีงบประมาณ พ.ศ. ๒๕๖๕		
	จำนวนงบประมาณ ที่อนุมัติ	จำนวนงบประมาณ ที่ดำเนินการ	คิดเป็น ร้อยละ
๑. ด้านสังคมและคุณภาพชีวิต	๑๖,๓๒๖,๖๖๐	๑๓,๑๑๔,๗๖๓	๘๐.๓๓
๒. ด้านเศรษฐกิจ	๔,๕๗๒,๒๔๗	๔,๑๗๙,๕๐๐	๙๑.๔๑
๓. ด้านการบริหารจัดการบ้านเมืองที่ดี	๒,๑๑๕,๐๐๐	๑,๕๕๒,๐๒๔.๓๐	๗๒.๙๑
๔. ด้านทรัพยากรธรรมชาติและสิ่งแวดล้อม	๑๘๐,๐๐๐	๑๕๓,๗๐๐	๘๕.๓๙
<b>รวมทั้งสิ้น</b>	<b>๒๓,๑๙๓,๙๐๗</b>	<b>๒๒,๓๐๑,๘๘๕</b>	<b>๙๖.๑๕</b>

## ๑.๔ ผลที่ได้รับจากการดำเนินงานในปีงบประมาณ พ.ศ. ๒๕๖๕

ยุทธศาสตร์การพัฒนา/โครงการพัฒนา			
ลำดับ	โครงการ	งบประมาณอนุมัติ (บาท)	เบิกจ่าย (บาท)
	ยุทธศาสตร์ที่ ๑ การพัฒนาด้านสังคมและคุณภาพชีวิต		
๑	เบี้ยยังชีพผู้สูงอายุ	๙,๗๙๔,๔๐๐.๐๐	๘,๗๙๗,๙๐๐.๐๐
๒	เบี้ยยังชีพความพิการ	๒,๐๑๓,๖๐๐.๐๐	๑,๘๘๗,๔๐๐.๐๐
๓	เบี้ยยังชีพผู้ช่วยเอตส์	๖๑,๐๐๐.๐๐	๖๑,๐๐๐.๐๐
๔	โครงการ ป้องกันและลดอุบัติเหตุทางถนนช่วงเทศกาลปีใหม่	๓๕,๐๐๐.๐๐	๓๔,๙๖๙.๐๐
๕	โครงการ ป้องกันและลดอุบัติเหตุทางถนนช่วงเทศกาลวันสงกรานต์	๔๐,๐๐๐.๐๐	๓๙,๗๗๙.๐๐
๖	โครงการฝึกอบรมทวนอาสาสมัครป้องกันภัยฝ่ายพลเรือน (อปพร.)	๕๐,๐๐๐.๐๐	๐.๐๐
๗	โครงการป้องกันและแก้ไขปัญหายาเสพติด อำเภอสตึก จังหวัดบุรีรัมย์ ประจำปีงบประมาณ ๒๕๖๕	๑๐,๐๐๐.๐๐	๑๐,๐๐๐.๐๐
๘	โครงการจัดงานวันเด็กแห่งชาติ	๕๐,๐๐๐.๐๐	๐.๐๐
๙	โครงการพัฒนาศักยภาพสภาเด็กและเยาวชนตำบลทุ่งวัง	๕๐,๐๐๐.๐๐	๔๘,๖๐๐.๐๐
๑๐	โครงการศูนย์พัฒนาเด็กเล็กปลอดโรค	๕๐,๐๐๐.๐๐	๕๐,๐๐๐.๐๐
๑๑	โครงการสนับสนุนค่าใช้จ่ายการบริหารสถานศึกษา	๑,๑๒๖,๐๖๐.๐๐	๙๙๓,๔๓๕.๐๐
๑๒	อุดหนุนโครงการอาหารกลางวัน	๒,๑๙๖,๖๐๐.๐๐	๕๓๑,๓๐๐.๐๐
๑๓	อุดหนุนการดำเนินงานตามพระราชดำริด้านสาธารณสุข	๓๐๐,๐๐๐.๐๐	๓๐๐,๐๐๐.๐๐
๑๔	โครงการให้ความช่วยเหลือประชาชนที่ได้รับความเดือดร้อน หรือไม่สามารถช่วยเหลือตนเองในการดำรงชีพ	๑๒๕,๐๐๐.๐๐	๑๒๑,๓๑๐.๐๐

ลำดับ	โครงการ	งบประมาณอนุมัติ (บาท)	เบิกจ่าย (บาท)
	<b>ยุทธศาสตร์ที่ ๑ การพัฒนาด้านสังคมและคุณภาพชีวิต</b>		
๑๕	อุดหนุนที่ทำการปกครองอำเภอสตึก	๑๐,๐๐๐.๐๐	๐.๐๐
๑๖	อุดหนุนที่ทำการอำเภอสตึก โครงการขอรับเงินอุดหนุนการดำเนินงานของกิ่งกาชาดอำเภอสตึก	๒๐,๐๐๐.๐๐	๐.๐๐
๑๗	อุดหนุนสำนักงานเหล่ากาชาดจังหวัดบุรีรัมย์	๑๐,๐๐๐.๐๐	๐.๐๐
๑๘	โครงการฝึกอบรมอาชีพระยะสั้น	๓๐,๐๐๐.๐๐	๒๘,๑๐๐.๐๐
๑๙	โครงการพัฒนาคุณภาพชีวิตผู้สูงอายุ (โรงเรียนผู้สูงอายุ ตำบลทุ่งวัง)	๕๐,๐๐๐.๐๐	๐.๐๐
๒๐	โครงการส่งเสริมและสนับสนุนการเรียนรู้เฉพาะที่พอเพียง (ศูนย์การเรียนรู้ อบต.ทุ่งวัง)	๕๐,๐๐๐.๐๐	๐.๐๐
๒๑	โครงการอบรมการผลิตของใช้ในครัวเรือน	๓๐,๐๐๐.๐๐	๓๐,๐๐๐.๐๐
๒๒	โครงการจัดงานเทศกาลกินปลาน้ำมูลอำเภอสตึก ประจำปี ๒๕๖๕	๗๐,๐๐๐.๐๐	๗๐,๐๐๐.๐๐
๒๓	อุดหนุนที่ทำการปกครองอำเภอสตึก	๑๐,๐๐๐.๐๐	๐.๐๐
๒๔	อุดหนุนเทศบาลตำบลสตึก	๒๐,๐๐๐.๐๐	๐.๐๐
๒๕	โครงการจัดงานประเพณีวันสงกรานต์	๕๐,๐๐๐.๐๐	๔๘,๙๗๐.๐๐
๒๖	โครงการสืบสานวัฒนธรรมประเพณีลอยกระทง “ตงแสนตอ”	๕๐,๐๐๐.๐๐	๐.๐๐
๒๗	อุดหนุนที่ทำการปกครองจังหวัดบุรีรัมย์	๑๐,๐๐๐.๐๐	๐.๐๐
๒๘	อุดหนุนที่ทำการปกครองอำเภอสตึก	๑๐,๐๐๐.๐๐	๑๐,๐๐๐.๐๐
๒๙	อุดหนุนสำนักงานจังหวัดบุรีรัมย์	๕,๐๐๐.๐๐	๐.๐๐
	<b>รวมยุทธศาสตร์ที่ ๑</b>	<b>๑๖,๓๒๖,๖๖๐</b>	<b>๑๓,๐๑๔,๗๖๓</b>

ลำดับ	โครงการ	งบประมาณอนุมัติ (บาท)	เบิกจ่าย (บาท)
	<b>ยุทธศาสตร์ที่ ๒ การพัฒนาด้านเศรษฐกิจ</b>		
๑	โครงการฝึกอบรมอาชีพระยะสั้น	๓๐,๐๐๐.๐๐	๐.๐๐
๒	ค่าเช่ารถยนต์ยืมแบบปรับราคาได้ (ค่าเช่า)	๑๗๘,๒๔๗.๐๐	๐.๐๐
๓	โครงการก่อสร้างถนนคอนกรีตเสริมเหล็ก บ้านหนองเกาะน้อย	๔๗๙,๗๐๐.๐๐	๔๗๘,๐๐๐.๐๐
๔	โครงการก่อสร้างถนนคอนกรีตเสริมเหล็ก สายบ้านตาลอง - บ้านหนองตาเพ็ง	๒๗๕,๒๐๐.๐๐	๒๗๕,๗๐๐.๐๐
๕	โครงการก่อสร้างถนนคอนกรีตเสริมเหล็ก สายบ้านสมหวัง - โนนสะอาด	๔๗๑,๓๐๐.๐๐	๔๗๐,๐๐๐.๐๐
๖	โครงการก่อสร้างถนนคอนกรีตเสริมเหล็กบ้านโคกอะโตน-บ้านทุ่งวัง	๔๗๙,๗๐๐.๐๐	๔๗๗,๐๐๐.๐๐
๗	โครงการก่อสร้างถนนคอนกรีตเสริมเหล็กแยกศาลากลางบ้าน - บ้านนางปภามาต ยี่รัมย์	๔๗๙,๗๐๐.๐๐	๔๗๗,๐๐๐.๐๐
๘	โครงการก่อสร้างถนนคอนกรีตเสริมเหล็ก สายบ้านค้อ - บ้านหนองแวง	๓๖๖,๓๐๐.๐๐	๓๖๕,๐๐๐.๐๐
๙	โครงการปรับปรุงซ่อมแซมถนนคอนกรีตเสริมเหล็ก ภายใต้น้ำท่วมขัง	๘๖๐,๙๐๐.๐๐	๖๘๙,๐๐๐.๐๐
๑๐	โครงการปรับปรุงซ่อมแซมถนนภายในตำบลทุ่งวัง บ้านตุ้งเวียง	๔๐๙,๙๐๐.๐๐	๔๐๙,๐๐๐.๐๐
๑๑	โครงการปรับปรุงถนนลงหินคลุกรอบหนองจอก	๙๕,๕๐๐.๐๐	๙๕,๐๐๐.๐๐
๑๒	โครงการปรับปรุงถนนลงหินคลุกสายห้วยทางช้าง - บ้านโคกอะโตน	๔๔๕,๘๐๐.๐๐	๔๔๔,๘๐๐.๐๐
	<b>รวมยุทธศาสตร์ที่ ๒</b>	<b>๑๖,๓๒๖,๖๖๐</b>	<b>๑๓,๐๑๔,๗๖๓</b>

ลำดับ	โครงการ	งบประมาณอนุมัติ (บาท)	เบิกจ่าย (บาท)
	<b>ยุทธศาสตร์ที่ ๓ การพัฒนาด้านการบริหารจัดการบ้านเมืองที่ดี</b>		
๑	เงินสำรองจ่าย	๕๐๐,๐๐๐.๐๐	๒๐๑,๒๐๐.๐๐
๒	โครงการ อบรม. เคลื่อนที่พบปะประชาชน	๓๐,๐๐๐.๐๐	๐.๐๐
๓	โครงการ ยกย่องเชิดชูเกียรติ คนดีของสังคม	๕๐,๐๐๐.๐๐	๔๙,๙๘๖.๐๐
๔	โครงการจัดการเลือกตั้ง	๙๕๐,๐๐๐.๐๐	๘๔๒,๐๘๗.๐๖
๕	โครงการฝึกอบรมเพิ่มพูนพัฒนาศักยภาพสมาชิกสภา ผู้บริหาร ข้าราชการ พนักงานจ้าง ผู้นำชุมชน คณะกรรมการพัฒนาท้องถิ่นและศึกษาดูงาน	๒๕๐,๐๐๐.๐๐	๒๔๓,๘๐๘.๐๐
๖	โครงการฝึกอบรมส่งเสริมคุณธรรมจริยธรรมสำหรับพนักงานส่วนตำบล พนักงานจ้าง สมาชิกสภาท้องถิ่นและประชาชน ปี ๒๕๖๕	๑๑๐,๐๐๐.๐๐	๕๔,๕๙๖.๐๐
๗	อุดหนุนองค์การบริหารส่วนตำบลหนองใหญ่	๓๐,๐๐๐.๐๐	๓๐,๐๐๐.๐๐
๘	โครงการรับและส่งเสริมสุขภาพพระบาทสมเด็จพระปรเมนทรมหาอานันทมหิดลศรีนครินทร์พระราชาเจ้าอยู่หัว พระบรมวงศานุวงศ์พระองค์อื่น ทรงเสด็จประกอบพระราชกรณียกิจ และบุคคลสำคัญมาปฏิบัติภารกิจ ณ ท่าอากาศยานบุรีรัมย์ ประจำปีงบประมาณ ๒๕๖๕	๑๕,๐๐๐.๐๐	๑๕,๐๐๐.๐๐
๙	โครงการจัดเวทีประชาคมเพื่อให้ความรู้การจัดทำแผนพัฒนาท้องถิ่นแก่ประชาชน	๕๐,๐๐๐.๐๐	๕,๓๓๗.๒๔
๑๐	โครงการ เพิ่มและพัฒนาประสิทธิภาพในการจัดเก็บรายได้	๓๐,๐๐๐.๐๐	๐.๐๐
๑๑	โครงการอบรมและศึกษาดูงานเพื่อพัฒนาศักยภาพกลุ่มสตรีตำบลทุ่งวัง	๑๐๐,๐๐๐	๑๐๐,๐๐๐
	<b>รวมยุทธศาสตร์ที่ ๓</b>	<b>๑๖,๓๒๖,๖๖๐</b>	<b>๑๓,๐๑๔,๗๖๓</b>

ลำดับ	โครงการ	งบประมาณอนุมัติ (บาท)	เบิกจ่าย (บาท)
	<b>ยุทธศาสตร์ที่ ๔ การพัฒนาด้านทรัพยากรธรรมชาติและสิ่งแวดล้อม</b>		
๑	โครงการ คลองสายน้ำใส คนไทยมีความสุข	๑๐๐,๐๐๐.๐๐	๗๖,๒๐๐.๐๐
๒	โครงการอนุรักษ์พันธุกรรมพืชอันเนื่องมาจากพระราชดำริ "สมเด็จพระกนิษฐาธิราชเจ้า กรมสมเด็จพระเทพรัตนราชสุดา เจ้าฟ้ามหาวชิราลงกรณราชภัทน์ศิริกิจการมีพรพัฒน์ รัฐสีมาคุณากรปิยชาติ สยามบรมราชกุมารี"	๘๐,๐๐๐.๐๐	๗๗,๕๐๐.๐๐
	<b>รวมยุทธศาสตร์ที่ ๔</b>	<b>๑๘๐,๐๐๐</b>	<b>๑๕๓,๗๐๐</b>

## ๑.๕ ปัญหา อุปสรรคการดำเนินงานที่ผ่านมาและแนวทางแก้ไข

สรุปปัญหา อุปสรรคการดำเนินงานที่ผ่านมาและแนวทางแก้ไข ปีงบประมาณ พ.ศ. ๒๕๖๒

### ๑. สภาพปัญหาของพื้นที่และความต้องการของประชาชน

เพื่อให้การจัดทำยุทธศาสตร์การพัฒนาขององค์การบริหารส่วนตำบล มีความครบถ้วนและสามารถดำเนินการตามอำนาจหน้าที่ได้อย่างมีประสิทธิภาพ องค์การบริหารส่วนตำบลท่าม่วง จึงวิเคราะห์สภาพปัญหาในเขตพื้นที่ขององค์การบริหารส่วนตำบล ว่ามีปัญหาอะไรและความจำเป็นพื้นฐานและความต้องการของประชาชนในเขตพื้นที่ที่สำคัญ

๒. สภาพปัญหาของเขตพื้นที่ที่รับผิดชอบและความต้องการของประชาชนโดยแบ่งออกเป็น ด้านต่างๆ ดังนี้

#### ๒.๑ ปัญหาด้านเศรษฐกิจ

๒.๑.๑ ปัญหาเรื่องการพัฒนาสินค้าแปรรูปและการตลาด

๒.๑.๒ ปัญหาการขาดการรวมกลุ่มอาชีพและขาดการระดมทุนในกลุ่มอาชีพ

๒.๑.๓ ปัญหาเรื่องการควบคุมราคาผลผลิตทางการเกษตรไม่คงที่

๒.๑.๔ ปัญหาการว่างงานในช่วงหลังการเก็บเกี่ยวข้าว

๒.๑.๕ ปัญหาการรวมกลุ่มอาชีพของราษฎรไม่ยั่งยืนและไม่แน่นอน

#### ๒.๒ ปัญหาด้านสังคม

๒.๒.๑ ปัญหาการส่งเสริมความเข้มแข็งแก่ชุมชนยังขาดความต่อเนื่อง

๒.๒.๒ ปัญหาการจัดสวัสดิการและสังคมสงเคราะห์ยังไม่ทั่วถึง

๒.๒.๓ ปัญหาการขาดสถานที่ก่อสร้างลานกีฬาในหมู่บ้าน

๒.๒.๔ ปัญหาการไม่ต่อเนื่องในการส่งเสริมกิจกรรมด้านสุขภาพ

๒.๒.๕ ปัญหาโรคไม่ติดต่อในพื้นที่เพิ่มมากขึ้น

๒.๒.๖ ศูนย์สาธารณสุขมูลฐาน ยังขาดการบริหารจัดการที่ดี

๒.๒.๗ ปัญหาการส่งเสริมและสนับสนุนแหล่งเรียนรู้ของเด็ก เยาวชน ยังไม่ทั่วถึง

๒.๒.๘ ปัญหาความไม่ต่อเนื่องในการส่งเสริมและสนับสนุนการทำกิจกรรมที่เป็นเอกลักษณ์ทางวัฒนธรรม ประเพณีอันดีงามของตำบล

๒.๒.๙ ปัญหาการส่งเสริมและสนับสนุนภูมิปัญญาท้องถิ่นยังไม่ทั่วถึง และดำเนินอย่างจริงจัง

๒.๒.๑๐ ปัญหาขาดศูนย์ข้อมูลการเรียนรู้ด้านการศึกษา ศาสนา และวัฒนธรรมในชุมชน

#### ๒.๓ ปัญหาด้านโครงสร้างพื้นฐาน

๒.๓.๑ การคมนาคมเชื่อมระหว่างตำบล และหมู่บ้านไม่สะดวก

๒.๓.๒ ราษฎรยังขาดเอกสารสิทธิในที่ดินทำกินและที่อยู่อาศัย

๒.๓.๓ งบประมาณขององค์การบริหารส่วนตำบลไม่เพียงพอในการบำรุงรักษาซ่อมแซมถนนในหมู่บ้าน

#### ๒.๔ ปัญหาด้านแหล่งน้ำ

๒.๔.๑ ปัญหาน้ำสำหรับบริโภค อุปโภคและน้ำเพื่อการเกษตรไม่เพียงพอในฤดูแล้ง

๒.๔.๒ ปัญหาการมีส่วนร่วมของประชาชนในการบริหารจัดการแหล่งน้ำธรรมชาติ

๒.๔.๓ น้ำที่อุปโภค บริโภค ไม่สะอาด

๒.๔.๔ ขาดฝายน้ำล้น และแหล่งน้ำขนาดเล็กเพื่อกักเก็บน้ำไว้ใช้ในช่วงฤดูแล้ง

## ๒.๕ ปัญหาด้านการเมืองการบริหาร

- ๒.๕.๑ ปัญหาการเผยแพร่ประชาสัมพันธ์ข้อมูลข่าวสารต่างๆให้ประชาชนทราบยังไม่ทั่วถึงเนื่องจากมีหมู่บ้านห่างไกลกัน
- ๒.๕.๒ ปัญหาการกำหนดห้วงระยะเวลาในการส่งเสริมการมีส่วนร่วมของประชาชนไม่แน่นอน
- ๒.๕.๓ ปัญหาการพัฒนารายได้ของ อบต.ยังไม่ประสบผลสำเร็จเนื่องจากแหล่งรายได้ในตำบลมีอยู่อย่างจำกัดและการจัดระบบจัดเก็บภาษียังไม่ครอบคลุม

## ๒.๖ ปัญหาด้านทรัพยากรธรรมชาติและสิ่งแวดล้อม

- ๒.๖.๑ ปัญหาการมีส่วนร่วมของประชาชนในการดูแลและบำรุงรักษาทรัพยากรธรรมชาติ
- ๒.๖.๒ ปัญหาการมีส่วนร่วมของประชาชนในการสร้างบรรยากาศในชุมชนให้น่าอยู่
- ๒.๖.๓ ปัญหาการบริหารจัดการการกำจัดขยะมูลฝอย
- ๒.๖.๔ ปัญหาการมีส่วนร่วมของประชาชนในการเข้ามามีส่วนคุ้มครองดูแลที่สาธารณประโยชน์ในชุมชน

## ๒.๗ ปัญหาด้านการท่องเที่ยว

- ๒.๗.๑ ปัญหาการมีส่วนร่วมของประชาชนในการรักษา หวงแหนแหล่งท่องเที่ยวทางธรรมชาติ
- ๒.๗.๒ ปัญหาการขาดความรู้ในการพัฒนาและการบริหารจัดการแหล่งท่องเที่ยวทางธรรมชาติ
- ๒.๗.๓ ขาดงบประมาณในการปรับปรุงและประชาสัมพันธ์แหล่งท่องเที่ยวในชุมชน

## ๒.๘ ปัญหาด้านการวางผังเมือง

- ๒.๘.๑ ปัญหาในการจัดทำารควบคุมอาคารและสิ่งปลูกสร้างต่างๆ เนื่องจากประชาชนไม่ให้ความร่วมมือเท่าที่ควร
- ๒.๘.๒ ประชาชนขาดความรู้และไม่เข้าใจในการปฏิบัติตาม พ.ร.บ. ควบคุมอาคาร พ.ศ. ๒๕๒๒

## ๒. แนวทางการติดตามและประเมินผล ปีงบประมาณ พ.ศ. ๒๕๖๖

แนวทางการพัฒนาการติดตามและประเมินผลแผนพัฒนาท้องถิ่น ตามระเบียบกระทรวงมหาดไทยว่าด้วยการจัดทำแผนพัฒนาขององค์กรปกครองส่วนท้องถิ่น พ.ศ. ๒๕๔๘ (ฉบับที่ ๒) พ.ศ. ๒๕๕๙ (ฉบับที่ ๓) พ.ศ. ๒๕๖๑ เป็นแบบที่กำหนดให้คณะกรรมการติดตามและประเมินผลแผนพัฒนา โดยดำเนินการให้แล้วเสร็จภายในเก้าสิบวัน นับแต่วันที่ประกาศใช้งบประมาณรายจ่ายประจำปี (ดำเนินการเฉพาะเมื่อมีการประกาศใช้งบประมาณรายจ่ายประจำปีเท่านั้น)

### ๒.๑ การติดตามและประเมินผลยุทธศาสตร์เพื่อความสอดคล้องแผนพัฒนาท้องถิ่น

การติดตามและประเมินผลยุทธศาสตร์เพื่อความสอดคล้องแผนพัฒนาท้องถิ่นเป็นการให้คะแนนของคณะกรรมการติดตามและประเมินผลแผนพัฒนาท้องถิ่นเพื่อตรวจสอบความสอดคล้องของแผนพัฒนาท้องถิ่นกับการนำไปจัดทำงบประมาณรายจ่ายขององค์กรปกครองส่วนท้องถิ่นประจำปีงบประมาณนั้น ๆ เป็นการให้คะแนนตามแบบที่กระทรวงมหาดไทยได้กำหนดไว้ซึ่งเป็นส่วนหนึ่งของการติดตามและประเมินผลแผนพัฒนาท้องถิ่น โดยดำเนินการให้แล้วเสร็จภายในเก้าสิบวันหรือภายในเดือนธันวาคมแล้วแต่กรณี นับแต่วันที่ประกาศใช้งบประมาณรายจ่ายประจำปี (ดำเนินการเฉพาะเมื่อมีการประกาศใช้งบประมาณรายจ่ายประจำปีเท่านั้น)

### แนวทางการติดตามและประเมินผลยุทธศาสตร์เพื่อความสอดคล้องแผนพัฒนาท้องถิ่น (พ.ศ. ๒๕๖๖ - ๒๕๗๐) ขององค์การบริหารส่วนตำบลทุ่งวัง

ประเด็นการพิจารณา	คะแนนเต็ม	คะแนนที่ได้
๑. ข้อมูลสภาพทั่วไปและข้อมูลพื้นฐานขององค์กรปกครองส่วนท้องถิ่น	๒๐	๑๙
๒. การวิเคราะห์สภาพการณ์และศักยภาพ	๒๐	๑๙
๓. ยุทธศาสตร์ ประกอบด้วย	๖๐	๕๘
๓.๑ ยุทธศาสตร์ชาติ ๒๐ ปี (พ.ศ. ๒๕๖๑ - ๒๕๘๐)	๕	๕
๓.๒ แผนพัฒนาเศรษฐกิจและสังคมแห่งชาติ	๕	๕
๓.๓ เป้าหมายการพัฒนาที่ยั่งยืน (Sustainable Development Goals: SDGs)	๕	๕
๓.๔ ยุทธศาสตร์จังหวัด	๕	๕
๓.๕ ยุทธศาสตร์การพัฒนาขององค์กรปกครองส่วนท้องถิ่นในเขตจังหวัด	๕	๕
๓.๖ ยุทธศาสตร์ขององค์กรปกครองส่วนท้องถิ่น	๕	๕
๓.๗ วิสัยทัศน์	๕	๕
๓.๘ กลยุทธ์	๕	๕
๓.๙ เป้าประสงค์ของแต่ละประเด็นกลยุทธ์	๕	๕
๓.๑๐ จุดยืนทางยุทธศาสตร์ (Positioning)	๕	๕
๓.๑๑ แผนงาน	๕	๕
๓.๑๒ ความเชื่อมโยงของยุทธศาสตร์ในภาพรวม	๕	๕
รวม	๑๐๐	๙๖

สรุปผลการให้คะแนนการติดตามและประเมินผลยุทธศาสตร์เพื่อความสอดคล้องแผนพัฒนาท้องถิ่น (พ.ศ. ๒๕๖๖ - ๒๕๗๐) ขององค์การบริหารส่วนตำบลทุ่งวัง

ประเด็นการพิจารณา	รายละเอียดหลักเกณฑ์	คะแนนเต็ม	คะแนนที่ได้
๑. ข้อมูลสภาพทั่วไปและข้อมูลพื้นฐานขององค์การปกครองส่วนท้องถิ่น	ควรประกอบด้วยข้อมูลดังนี้ ๑) ข้อมูลเกี่ยวกับด้านกายภาพ เช่น ที่ตั้งของหมู่บ้าน/ชุมชน/ตำบล ลักษณะภูมิประเทศ ลักษณะภูมิอากาศ ลักษณะของดิน ลักษณะของแหล่งน้ำ ลักษณะของไม้/ป่าไม้ ฯลฯ ๒) ข้อมูลเกี่ยวกับด้านการเมือง/การปกครอง เช่น เขตการปกครอง การเลือกตั้ง ฯลฯ ประชากร เช่น ข้อมูลเกี่ยวกับจำนวนประชากร และช่วงอายุและจำนวนประชากร ฯลฯ	๒๐ ๕	๑๙ ๕
	๓) ข้อมูลเกี่ยวกับสภาพทางสังคม เช่น การศึกษาสาธารณสุข อาชญากรรม ยาเสพติด การสังคมสงเคราะห์ ฯลฯ ๔) ข้อมูลเกี่ยวกับศาสนา ประเพณี วัฒนธรรม เช่น การนับถือศาสนา ประเพณีและงานประจำปี ภูมิปัญญาท้องถิ่น ภาษาท้องถิ่น สินค้าพื้นเมืองและของที่ระลึก ฯลฯ และอื่นๆ	๕	๕
	๕) ข้อมูลเกี่ยวกับระบบบริการพื้นฐาน เช่น การคมนาคมขนส่ง การไฟฟ้า การประปา โทรศัพท์ ฯลฯ ๖) ข้อมูลเกี่ยวกับระบบเศรษฐกิจ เช่น การเกษตร การประมง การปศุสัตว์ การบริการ การท่องเที่ยว อุตสาหกรรม การพาณิชย์/กลุ่มอาชีพ แรงงาน ฯลฯ	๕	๕
	๗) ข้อมูลเกี่ยวกับทรัพยากรธรรมชาติ เช่น น้ำ ป่าไม้ ภูเขา คุณภาพของทรัพยากรธรรมชาติ ฯลฯ ๘) การสำรวจและจัดเก็บข้อมูลเพื่อการจัดทำแผนพัฒนาท้องถิ่นหรือการใช้ข้อมูล จปฐ. ข้อมูลการมีส่วนร่วมของประชาชนหรือการประชุมประชาคมท้องถิ่น รูปแบบ วิธีการ และการดำเนินการประชุมประชาคมท้องถิ่น โดยใช้กระบวนการร่วมคิด ร่วมทำ ร่วมตัดสินใจ ร่วมตรวจสอบ ร่วมรับประโยชน์ ร่วมแก้ปัญหา ปรึกษาหารือ แลกเปลี่ยนเรียนรู้ เพื่อแก้ปัญหาสำหรับการพัฒนาท้องถิ่นตามอำนาจหน้าที่ขององค์การปกครองส่วนท้องถิ่น (brainstorming)	๕	๔
	๒. การวิเคราะห์สภาวะการณ์และศักยภาพ	๑) การวิเคราะห์ที่ครอบคลุมความเชื่อมโยง ความสอดคล้อง ยุทธศาสตร์จังหวัด ยุทธศาสตร์การพัฒนาขององค์การปกครองส่วนท้องถิ่นในเขตจังหวัด ยุทธศาสตร์ขององค์การปกครองส่วนท้องถิ่น นโยบายของผู้บริหารท้องถิ่น รวมถึงความเชื่อมโยง ยุทธศาสตร์ชาติ ๒๐ ปี แผนพัฒนาเศรษฐกิจและสังคมแห่งชาติ และ SDGs (Bottom-up/Top-down)	๒๐ ๕

ประเด็นการพิจารณา	รายละเอียดหลักเกณฑ์	คะแนนเต็ม	คะแนนที่ได้
	<p>๒) การวิเคราะห์ทางสังคม เช่น ด้านแรงงาน การศึกษา สาธารณสุข ความยากจน อาชญากรรม ปัญหายาเสพติด เทคโนโลยี จารีต ประเพณี วัฒนธรรม ภูมิปัญญาท้องถิ่น เป็นต้น</p> <p>๓) การวิเคราะห์แวดล้อม พื้นที่สีเขียว ธรรมชาติต่างๆ ทางภูมิศาสตร์ กระบวนการหรือสิ่งที่เกิดขึ้นการประดิษฐ์ที่มีผลต่อสิ่งแวดล้อมและการพัฒนา</p> <p>๔) การวิเคราะห์ทางเศรษฐกิจ ข้อมูลด้านรายได้ครัวเรือน การส่งเสริมอาชีพ กลุ่มอาชีพ กลุ่มทางสังคม การพัฒนาอาชีพ และกลุ่มต่างๆ สภาพทางเศรษฐกิจและความเป็นอยู่ทั่วไป เป็นต้น</p> <p>๕) การวิเคราะห์หรือผลการวิเคราะห์ศักยภาพเพื่อประเมินสถานภาพการพัฒนาในปัจจุบันและอนาคต ทิศทางแนวโน้มที่จะเกิดขึ้นหรือผลที่จะเกิดขึ้นในการพัฒนาท้องถิ่น โดยใช้การวิเคราะห์เชิงเทคนิค Demand (Demand Analysis) /Global Demand และTrend Analysis และอื่นๆ</p>	๕	๕
<p>๓. ยุทธศาสตร์</p> <p>๓.๑ ยุทธศาสตร์ชาติ ๒๐ ปี (พ.ศ. ๒๕๖๑-๒๕๘๐)</p>	<p>การกำหนดและการวิเคราะห์ยุทธศาสตร์ชาติ ๒๐ ปีที่สอดคล้องกับการพัฒนาท้องถิ่นขององค์กรปกครองส่วนท้องถิ่นตามประเด็นยุทธศาสตร์ชาติ ๒๐ ปี และประเด็นยุทธศาสตร์ขององค์กรปกครองส่วนท้องถิ่น</p>	๖๐ ๕	๕๘ ๕
<p>๓.๒ แผนพัฒนาเศรษฐกิจและสังคมแห่งชาติ ฉบับที่ ๑๒ หรือฉบับที่ ๑๓</p>	<p>การกำหนดและการวิเคราะห์แผนพัฒนาเศรษฐกิจและสังคมแห่งชาติที่สอดคล้องกับการพัฒนาท้องถิ่นขององค์กรปกครองส่วนท้องถิ่นตามประเด็นยุทธศาสตร์หรือหมุดหมายและประเด็นยุทธศาสตร์ขององค์กรปกครองส่วนท้องถิ่น</p>	๕	๕
<p>๓.๓ เป้าหมายการพัฒนาที่ยั่งยืน (Sustainable Development Goals SDGs)</p>	<p>การกำหนดและการวิเคราะห์เป้าหมาย/เป้าประสงค์ SDGs ที่สอดคล้องกับการพัฒนาท้องถิ่นขององค์กรปกครองส่วนท้องถิ่นตามเป้าหมาย/เป้าประสงค์ SDGs และประเด็นยุทธศาสตร์ขององค์กรปกครองส่วนท้องถิ่น</p>	๕	๔
<p>๓.๔ ยุทธศาสตร์จังหวัด</p>	<p>การกำหนดและการวิเคราะห์ยุทธศาสตร์ขององค์กรปกครองส่วนท้องถิ่นมีความสอดคล้องหรือเชื่อมโยงกับยุทธศาสตร์จังหวัด</p>	๕	๕
<p>๓.๕ ยุทธศาสตร์การพัฒนาขององค์กรปกครองส่วนท้องถิ่นในเขตจังหวัด</p>	<p>การกำหนดและการวิเคราะห์ยุทธศาสตร์ขององค์กรปกครองส่วนท้องถิ่นสอดคล้องหรือเชื่อมโยงกับยุทธศาสตร์การพัฒนาขององค์กรปกครองส่วนท้องถิ่นในเขตจังหวัดที่จัดทำขึ้นแบบมีส่วนร่วมขององค์การบริหารส่วนจังหวัดกับองค์กรปกครองส่วนท้องถิ่นในเขตจังหวัดที่สอดคล้องหรือเชื่อมโยงกับแผนพัฒนาจังหวัด</p>	๕	๕

ประเด็นการพิจารณา	รายละเอียดหลักเกณฑ์	คะแนนเต็ม	คะแนนที่ได้
	๒) การวิเคราะห์ทางสังคม เช่น ด้านแรงงาน การศึกษา สาธารณสุข ความยากจน อาชญากรรม ปัญหาเสพติด เทคโนโลยี จารีต ประเพณี วัฒนธรรม ภูมิปัญญาท้องถิ่น เป็นต้น	๕	๕
	๓) การวิเคราะห์แวดล้อม พื้นที่สีเขียว ธรรมชาติต่างๆ ทาง ภูมิศาสตร์ กระบวนการหรือสิ่งที่เกิดขึ้นการประดิษฐ์ที่มีผลต่อ สิ่งแวดล้อมและการพัฒนา ๔) การวิเคราะห์ทางเศรษฐกิจ ข้อมูลด้านรายได้ครัวเรือน การ ส่งเสริมอาชีพ กลุ่มอาชีพ กลุ่มทางสังคม การพัฒนาอาชีพและ กลุ่มต่างๆ สภาพทางเศรษฐกิจและความเป็นอยู่ทั่วไป เป็นต้น	๕	๕
	๕) การวิเคราะห์หรือผลการวิเคราะห์ศักยภาพเพื่อประเมิน สถานภาพการพัฒนาในปัจจุบันและอนาคต ทิศทางแนวโน้มที่ จะเกิดขึ้นหรือผลที่จะเกิดขึ้นในการพัฒนาท้องถิ่น โดยใช้การ วิเคราะห์เชิงเทคนิค Demand (Demand Analysis) /Global Demand และTrend Analysis และอื่นๆ	๕	๕
๓. ยุทธศาสตร์ ๓.๑ ยุทธศาสตร์ชาติ ๒๐ ปี (พ.ศ. ๒๕๖๑-๒๕๘๐)	การกำหนดและการวิเคราะห์ยุทธศาสตร์ชาติ ๒๐ ปีที่สอดคล้อง กับการพัฒนาท้องถิ่นขององค์กรปกครองส่วนท้องถิ่นตาม ประเด็นยุทธศาสตร์ชาติ ๒๐ ปี และประเด็นยุทธศาสตร์ของ องค์กรปกครองส่วนท้องถิ่น	๖๐ ๕	๕๘ ๕
๓.๒ แผนพัฒนาเศรษฐกิจ และสังคมแห่งชาติ ฉบับที่ ๑๒ หรือฉบับที่ ๑๓	การกำหนดและการวิเคราะห์แผนพัฒนาเศรษฐกิจและสังคม แห่งชาติที่สอดคล้องกับการพัฒนาท้องถิ่นขององค์กรปกครอง ส่วนท้องถิ่นตามประเด็นยุทธศาสตร์หรือหมวดหมู่และ ประเด็นยุทธศาสตร์ขององค์กรปกครองส่วนท้องถิ่น	๕	๕
๓.๓ เป้าหมายการพัฒนาที่ยั่งยืน (Sustainable Development Goals SDGs)	การกำหนดและการวิเคราะห์เป้าหมาย/เป้าประสงค์ SDGs ที่ สอดคล้องกับการพัฒนาท้องถิ่นขององค์กรปกครองส่วนท้องถิ่น ตามเป้าหมาย/เป้าประสงค์ SDGs และประเด็นยุทธศาสตร์ของ องค์กรปกครองส่วนท้องถิ่น	๕	๔
๓.๔ ยุทธศาสตร์จังหวัด	การกำหนดและการวิเคราะห์ยุทธศาสตร์ขององค์กรปกครอง ส่วนท้องถิ่นมีความสอดคล้องหรือเชื่อมโยงกับยุทธศาสตร์ จังหวัด	๕	๕
๓.๕ ยุทธศาสตร์การพัฒนา ขององค์กรปกครองส่วน ท้องถิ่นในเขตจังหวัด	การกำหนดและการวิเคราะห์ยุทธศาสตร์ขององค์กรปกครอง ส่วนท้องถิ่นสอดคล้องหรือเชื่อมโยงกับยุทธศาสตร์การพัฒนา ขององค์กรปกครองส่วนท้องถิ่นในเขตจังหวัดที่จัดทำขึ้นแบบมี ส่วนร่วมขององค์การบริหารส่วนจังหวัดกับองค์กรปกครองส่วน ท้องถิ่นในเขตจังหวัดที่สอดคล้องหรือเชื่อมโยงกับแผนพัฒนา จังหวัด	๕	๕

ประเด็นการพิจารณา	รายละเอียดหลักเกณฑ์	คะแนนเต็ม	คะแนนที่ได้
๓.๖ ยุทธศาสตร์การ พัฒนาขององค์กรปกครอง ส่วนท้องถิ่น	การกำหนดและการวิเคราะห์สอดคล้องกับสภาพทั่วไปและ ข้อมูลพื้นฐาน สภาพสังคม เศรษฐกิจ สิ่งแวดล้อมของท้องถิ่น ประเด็นปัญหาการพัฒนาและแนวทางการพัฒนาที่สอดคล้อง กับสภาพพื้นที่จริงและเป็นไปตามหน้าที่และอำนาจของ องค์กรปกครองส่วนท้องถิ่น มีการกำหนดยุทธศาสตร์ที่ สอดคล้องกับวิสัยทัศน์ที่กำหนดไว้	๕	๕
๓.๗ วิสัยทัศน์	การกำหนดและการวิเคราะห์วิสัยทัศน์ ซึ่งมีลักษณะแสดง สถานภาพที่องค์กรปกครองส่วนท้องถิ่นต้องการจะเป็นหรือ บรรลุถึงอนาคตอย่างชัดเจน สอดคล้องกับสิ่งที่จะเกิดขึ้นใน อนาคต และศักยภาพที่เป็นลักษณะเฉพาะขององค์กร ปกครองส่วนท้องถิ่นที่แสดงให้เห็นถึงความสัมพันธ์กับ โครงการพัฒนาท้องถิ่น	๕	๕
๓.๘ กลยุทธ์	การกำหนดและการวิเคราะห์แสดงให้เห็นช่องทางวิธีการ ภารกิจหรือสิ่งที่ต้องทำตามหน้าที่และอำนาจขององค์กร ปกครองส่วนท้องถิ่นที่จะนำไปสู่การบรรลุวิสัยทัศน์ หรือ แสดงให้เห็นถึงความชัดเจนในสิ่งที่จะดำเนินการให้บรรลุ วิสัยทัศน์นั้น จากประเด็นคำถามที่สำคัญว่า ปัจจุบันเรายัง อยู่ ณ จุดใด หรือปัจจุบันเรากำลังทำอะไรอยู่แล้วในอนาคต เราจะพัฒนาอะไร	๕	๔
๓.๙ เป้าประสงค์ของ แต่ละประเด็นกลยุทธ์	การกำหนดและการวิเคราะห์เป้าประสงค์ของแต่ละประเด็น กลยุทธ์มีความสอดคล้องและสนับสนุนต่อกกลยุทธ์และ ยุทธศาสตร์ที่จะเกิดขึ้น มุ่งหมายสิ่งหนึ่งสิ่งใดที่ชัดเจน โดย องค์กรปกครองส่วนท้องถิ่นมีเป้าประสงค์ใด จะทำสิ่งใด เป้าหมายการพัฒนาท้องถิ่นคืออะไร	๕	๕
๓.๑๐ จุดยืนทาง ยุทธศาสตร์ (Positioning)	การกำหนดและการวิเคราะห์จุดยืนขององค์กรปกครองส่วน ท้องถิ่นมีความมุ่งมั่นอันแน่วแน่ในการวางแผนพัฒนา ท้องถิ่น เพื่อให้บรรลุวิสัยทัศน์ขององค์กรปกครองส่วน ท้องถิ่น ซึ่งเกิดจากศักยภาพของพื้นที่จริงที่จะนำไปสู่ ผลสำเร็จทางยุทธศาสตร์ สิ่งที่เป็นจริงหรือมีอยู่จริงคืออะไรที่ จะพัฒนาให้เกิดผลสำเร็จได้	๕	๕
๓.๑๑ แผนงาน	การกำหนดและการวิเคราะห์แสดงให้เห็นถึงการจำแนก แผนงานตามรูปแบบงบประมาณขององค์กรปกครองส่วน ท้องถิ่น เป็นการวางแผนงานตามวิธีการจำแนกแผนงานการ จัดทำงานงบประมาณให้ถูกต้องและสอดคล้องกับโครงการพัฒนา ท้องถิ่นที่จะเกิดขึ้นซึ่งสอดคล้องกับวิสัยทัศน์ที่กำหนดไว้ แผนงานจะแสดงให้เห็นว่าจุดมุ่งหมายเพื่อการพัฒนาใน อนาคตคืออะไร งานของเราคืออะไร ถูกต้องตามแผนงาน หรือไม่	๕	๕

ประเด็นการพิจารณา	รายละเอียดหลักเกณฑ์	คะแนนเต็ม	คะแนนที่ได้
๓.๑๒ ความเชื่อมโยงของยุทธศาสตร์ในภาพรวม	การกำหนดและการวิเคราะห์ความเชื่อมโยงองค์รวมที่นำไปสู่การพัฒนาท้องถิ่นที่มาจากยุทธศาสตร์ทุกระดับ ได้แก่ ยุทธศาสตร์ชาติ ๒๐ ปี (พ.ศ. ๒๕๖๑-๒๕๘๐) แผนพัฒนาเศรษฐกิจและสังคมแห่งชาติ ฉบับที่ ๑๒ ฉบับที่ ๑๓ SDGs แผนพัฒนาจังหวัด/กลุ่มจังหวัด/แผนพัฒนาภาค ยุทธศาสตร์การพัฒนาขององค์กรปกครองส่วนท้องถิ่นในเขตจังหวัดและยุทธศาสตร์ขององค์กรปกครองส่วนท้องถิ่นมีความสัมพันธ์หรือเชื่อมโยงกันอย่างไรเพื่อให้การพัฒนาท้องถิ่นสอดคล้องกับยุทธศาสตร์ระดับมหภาค	๕	๕
รวมคะแนน	๒๐ หลักเกณฑ์/ตัวชี้วัด	๑๐๐	๙๖

การติดตามและประเมินผลยุทธศาสตร์เพื่อความสอดคล้องแผนพัฒนาท้องถิ่นเป็นการให้คะแนนของคณะกรรมการติดตามและประเมินผลแผนพัฒนาท้องถิ่นเพื่อตรวจสอบความสอดคล้องของแผนพัฒนาท้องถิ่นกับการนำไปจัดทำงบประมาณรายจ่ายขององค์กรปกครองส่วนท้องถิ่นประจำปีงบประมาณนั้น ๆ เป็นการให้คะแนนตามแบบที่กระทรวงมหาดไทยได้กำหนดไว้ จากคะแนนเต็ม ๑๐๐ คะแนน จะผ่านเกณฑ์ต้องไม่น้อยกว่าร้อยละ ๘๐ (๘๐ คะแนน) ผลปรากฏว่าองค์การบริหารส่วนตำบลทุ่งวัง ได้คะแนนร้อยละ ๙๖ เป็นไปตามเกณฑ์ที่กำหนดไว้

## ๒.๒ ติดตามและประเมินผลโครงการเพื่อความสอดคล้องแผนพัฒนาท้องถิ่น

การติดตามและประเมินผลโครงการเพื่อความสอดคล้องแผนพัฒนาท้องถิ่นเป็นการให้คะแนนของคณะกรรมการติดตามและประเมินแผนพัฒนาท้องถิ่นเพื่อตรวจสอบความสอดคล้องของแผนพัฒนาท้องถิ่นกับการนำไปจัดทำงบประมาณรายจ่ายขององค์กรปกครองส่วนท้องถิ่นประจำปีงบประมาณนั้นๆ เป็นการให้คะแนนตามแบบที่กระทรวงมหาดไทยได้กำหนดไว้ ซึ่งเป็นส่วนหนึ่งของการติดตามและประเมินผลแผนพัฒนาท้องถิ่น โดยดำเนินการให้แล้วเสร็จภายในเก้าสิบวัน หรือภายในเดือนธันวาคมแล้วแต่กรณี นับแต่วันที่ประกาศใช้งบประมาณรายจ่ายประจำปี (ดำเนินการเฉพาะเมื่อมีการประกาศใช้งบประมาณรายจ่ายประจำปีเท่านั้น)

### แนวทางการติดตามและประเมินผลโครงการเพื่อความสอดคล้องแผนพัฒนาท้องถิ่น

(พ.ศ. ๒๕๖๖ - ๒๕๗๐)

ประเด็นการพิจารณา	คะแนนเต็ม	คะแนนที่ได้
๑. การสรุปสถานการณ์การพัฒนา	๑๐	๘
๒. การประเมินผลการนำแผนพัฒนาท้องถิ่นไปปฏิบัติในเชิงปริมาณ	๑๐	๘
๓. การประเมินผลการนำแผนพัฒนาท้องถิ่นไปปฏิบัติในเชิงคุณภาพ	๕	๔
๔. ยุทธศาสตร์กลยุทธ์ แผนงานการพัฒนา	๑๐	๑๐
๕. โครงการพัฒนาตามแผนพัฒนาท้องถิ่น	๓๐	๒๙
๕.๑ ความชัดเจนของชื่อโครงการ	๕	๕
๕.๒ กำหนดวัตถุประสงค์สอดคล้องกับโครงการ	๕	๕
๕.๓ เป้าหมาย (ผลผลิตของโครงการ) มีความชัดเจนนำไปสู่การตั้งงบประมาณได้ถูกต้อง	๕	๔
๕.๔ มีการประมาณราคาถูกต้องตามหลักวิธีการงบประมาณ	๕	๕
๕.๕ มีการกำหนดตัวชี้วัด (KPI) และสอดคล้องกับวัตถุประสงค์และผลที่คาดว่าจะได้รับ	๕	๕
๕.๖ ผลที่คาดว่าจะได้รับสอดคล้องกับโครงการและวัตถุประสงค์ที่กำหนดไว้	๕	๕
๖. โครงการพัฒนาที่นำไปจัดทำงบประมาณรายจ่ายประจำปี	๓๕	๓๔
๖.๑ โครงการพัฒนาท้องถิ่นที่นำไปจัดทำงบประมาณรายจ่ายประจำปีในภาพรวม	๕	
๖.๒ โครงการพัฒนาท้องถิ่นที่นำไปจัดทำงบประมาณรายจ่ายแก้ไขปัญหาความยากจน	๕	
๖.๓ โครงการพัฒนาท้องถิ่นที่นำไปจัดทำงบประมาณรายจ่ายด้านการบริหารจัดการอนุรักษ์ทรัพยากรธรรมชาติ สิ่งแวดล้อม	๕	
๖.๔ โครงการพัฒนาท้องถิ่นที่นำไปจัดทำงบประมาณรายจ่ายเกี่ยวกับสุขภาพ	๕	
๖.๕ โครงการพัฒนาท้องถิ่นที่นำไปจัดทำงบประมาณรายจ่ายเกี่ยวกับด้านการศึกษา ศิลปะ ศาสนา วัฒนธรรม จารีตประเพณี และภูมิปัญญาท้องถิ่น	๕	
๖.๖ โครงการพัฒนาท้องถิ่นที่นำไปจัดทำงบประมาณรายจ่ายเกี่ยวกับด้านโครงสร้างพื้นฐาน	๕	
๖.๗ โครงการพัฒนาท้องถิ่นที่นำไปจัดทำงบประมาณรายจ่ายเกี่ยวกับด้านการบริหารจัดการน้ำ	๕	
<b>รวมคะแนน</b>	<b>๑๐๐</b>	<b>๙๓</b>

สรุปผลการให้คะแนนการติดตามและประเมินผลโครงการเพื่อความสอดคล้องแผนพัฒนาท้องถิ่น (พ.ศ. ๒๕๖๖ - ๒๕๗๐) ขององค์การบริหารส่วนตำบลทุ่งวัง

ประเด็นพิจารณา	รายละเอียดหลักเกณฑ์	คะแนนเต็ม	คะแนนที่ได้
๑. การสรุปสถานการณ์การพัฒนา	๑) การวิเคราะห์หรือผลการวิเคราะห์ศักยภาพเพื่อประเมินสถานภาพการพัฒนาที่ประชาชนต้องการได้โดยใช้การวิเคราะห์เชิงเทคนิค Demand (Demand Analysis/Global Demand) หรือ อื่นๆ มาเชื่อมต่อ เป็นการวิเคราะห์โครงการเพื่อสอดคล้องกับยุทธศาสตร์และวิสัยทัศน์ขององค์กรปกครองส่วนท้องถิ่น	๑๐ ๕	๘ ๔
	๒) การวิเคราะห์หรือผลการวิเคราะห์ศักยภาพเพื่อประเมินสถานภาพการพัฒนาในปัจจุบันและอนาคตทิศทาง แนวโน้มที่จะเกิดขึ้นหรือผลที่จะเกิดขึ้นในการพัฒนาท้องถิ่น โดยใช้การวิเคราะห์เชิงเทคนิค Trend หรือนำเทคนิค Demand (Demand Analysis/Global Demand) หรืออื่น ๆ มาเชื่อมต่อ เป็นการวิเคราะห์โครงการเพื่อสอดคล้องกับยุทธศาสตร์และวิสัยทัศน์ขององค์กรปกครองส่วนท้องถิ่น	๕	๔
๒. การประเมินผลการนำแผนพัฒนาท้องถิ่นไปปฏิบัติในเชิงปริมาณ	๑) การกำหนดและการวิเคราะห์การควบคุมที่มีการใช้ตัวเลขต่าง ๆ เพื่อนำมาใช้วัดผลในเชิงปริมาณ เช่น การวัดจำนวนโครงการ กิจกรรม ครัวเรือน วัสดุ งานต่าง ๆ ก็คือผลผลิตเป็นไปตามที่ตั้งเป้าหมายเอาไว้ หรือไม่ จำนวนที่ดำเนินการจริงตามที่ได้กำหนดไว้ จำนวนที่ไม่สามารถดำเนินการได้สามารถอธิบายได้ ตามหลักประสิทธิภาพ (Efficiency) ของการพัฒนา ท้องถิ่นตามและอำนาจที่ได้กำหนดไว้	๑๐ ๕	๘ ๔
	๒) การกำหนดและการวิเคราะห์ผลกระทบสิ่งที่กระทบ (Impact) โครงการพัฒนาท้องถิ่นที่ดำเนินการในเชิง ปริมาณ (Quantitative) ที่เกิดจาก (๑) ได้มีการวิเคราะห์ในเชิงปริมาณด้วยรูปแบบของข้อมูลต่าง ๆ เช่น กราฟ สถิติ เป็นต้น	๕	๔
๓. การประเมินผลการนำแผนพัฒนาท้องถิ่นไปปฏิบัติในเชิงคุณภาพ	๑) การกำหนดและการวิเคราะห์การประเมินประสิทธิผลของแผนพัฒนาในเชิงคุณภาพคือการนำเอาเทคนิคต่าง ๆ มาใช้เพื่อวัดว่าภารกิจ โครงการ กิจกรรม ครัวเรือน วัสดุ งานต่างๆ ที่ดำเนินการในพื้นที่ ตรงต่อความต้องการของประชาชน และเป็นไป ตามหน้าที่และอำนาจ ประชาชนพึงพอใจ มีความสุข จากการพัฒนาท้องถิ่น โครงการพัฒนา ครัวเรือน วัสดุ การดำเนินการต่างๆ มีสภาพหรือลักษณะถูกต้อง ครบถ้วน สามารถใช้ได้ตามวัตถุประสงค์หรือไม่ ซึ่งเป็นไปตามหลักประสิทธิผล (Effectiveness) ผลการปฏิบัติราชการที่บรรลุ	๑๐ ๕	๘ ๔

ประเด็นพิจารณา	รายละเอียดหลักเกณฑ์	คะแนนเต็ม	คะแนนที่ได้
	วัตถุประสงค์และเป้าหมายของแผนการปฏิบัติราชการ ตามที่ได้รับงบประมาณมาดำเนินการ รวมถึงสามารถ เทียบเคียงกับส่วนราชการหรือหน่วยงานอื่นได้ และ เป็นไปหลักการบริหาร กิจการบ้านเมืองที่ดี		
๔. ยุทธศาสตร์ กลยุทธ์ แผนงานการพัฒนา	๒) การกำหนดและการวิเคราะห์วิเคราะห์ผลกระทบสิ่งที กระทบ (Impact) โครงการที่ดำเนินการในเชิงคุณภาพ (Qualitative) ที่เกิดจากได้มีการวิเคราะห์ในเชิงคุณภาพ การวัดความพึงพอใจหรือวัดความสุขที่ประชาชนได้รับ ด้วยรูปแบบของข้อมูลต่าง ๆ เช่น กราฟ สถิติ เป็นต้น	๕	๔
๕. ยุทธศาสตร์ กลยุทธ์ แผนงานการพัฒนา	๑) การกำหนดและการวิเคราะห์กลยุทธ์ที่สอดคล้องกับ ยุทธศาสตร์ แผนงาน และงานที่จะพัฒนาท้องถิ่นซึ่งผ่าน การวิเคราะห์เพื่อการพัฒนาท้องถิ่นด้วยเทคนิคการ วิเคราะห์ Demand (Demand Analysis/Global Demand/Trend) หลักการบูรณาการ (Integration) หรืออื่น ๆ โดยนำไปจัดทำเป็นรูปโครงการพัฒนาท้องถิ่น ที่เป็นรูปธรรม	๑๐ ๕	๑๐ ๕
	๒) การกำหนดและการวิเคราะห์กลยุทธ์สอดคล้องกับ ยุทธศาสตร์การพัฒนาท้องถิ่น นำไปสู่การจัดทำโครงการ กิจกรรม คุรุภัณฑ์ วัสดุในการจัดทำบริการสาธารณะ หรือกิจกรรมสาธารณะที่เป็นรูปธรรม	๕	๕
๕. โครงการพัฒนาตาม แผนพัฒนาท้องถิ่น	ควรประกอบด้วยข้อมูลดังนี้	๓๐	๒๙
๕.๑ ความชัดเจนของชื่อ โครงการ	๑) “โครงการพัฒนา” หมายความว่า โครงการที่ ดำเนินการจัดทำบริการสาธารณะและกิจกรรมสาธารณะ เพื่อให้การพัฒนาบรรลุตามวิสัยทัศน์ที่กำหนดไว้	๕	๕
๕.๒ กำหนดวัตถุประสงค์ สอดคล้องกับโครงการ	การกำหนดวัตถุประสงค์ของโครงการต้องมีความชัดเจน (clear objective) ตอบสนองต่อโครงการพัฒนาท้องถิ่น โครงการต้องกำหนดวัตถุประสงค์สอดคล้องกับความเป็นมาของโครงการ สอดคล้องกับหลักการและเหตุผล วิธีการดำเนินงานต้องสอดคล้อง กับวัตถุประสงค์ มีความเป็นไปได้ชัดเจน มีลักษณะ เฉพาะเจาะจง จะ ดำเนินการเพื่อ สนับสนุน/ส่งเสริม ฯลฯ	๕	๕
๕.๓ เป้าหมาย (ผลผลิตของ โครงการ) มีความชัดเจน นำไปสู่การตั้งงบประมาณได้ ถูกต้อง	สภาพที่อยากให้เกิดขึ้นในอนาคตเป็นทิศทางที่ต้องไปให้ ถึงเป้าหมายต้องชัดเจน สามารถระบุจำนวนเท่าใด กลุ่มเป้าหมายคืออะไร มีผลผลิตอย่างไร กลุ่มเป้าหมาย พื้นที่ดำเนินงาน และระยะเวลาดำเนินงานลง รายละเอียดให้ชัดเจนว่าโครงการนี้	๕	๔

ประเด็นพิจารณา	รายละเอียดหลักเกณฑ์	คะแนนเต็ม	คะแนนที่ได้
	จะทำได้ไหม เริ่มต้นในช่วงเวลาใดและจบลงเมื่อใด ใครคือกลุ่มเป้าหมายของโครงการ หากกลุ่มเป้าหมายมีหลายก็ให้ระบุว่า กลุ่มเป้าหมายหลัก กลุ่มเป้าหมายรองหรือกลุ่มเป้าหมายเดียวกัน เป้าหมาย (ผลผลิตของโครงการ) จะนำไปสู่การประมาณการราคาในช่องของ “งบประมาณ”		
๕.๔ มีการประมาณการราคาถูกต้องตามหลักวิธีการงบประมาณ	<p>๑) มีการประมาณราคาในโครงการพัฒนาท้องถิ่นเพื่อจัดทำบริการสาธารณะหรือกิจกรรมสาธารณะเพื่อประโยชน์ของประชาชนในท้องถิ่นตามหลักการพัฒนาอย่างยั่งยืน มีการประมาณการราคาถูกต้องตามหลักวิธีการงบประมาณ การประมาณราคาสอดคล้องกับโครงการ การจัดทำบริการสาธารณะหรือกิจกรรมสาธารณะหรือถูกต้องตามหลักวิชาการทางช่าง หลักของราคากลางตามพระราชบัญญัติการจัดซื้อจัดจ้างและการบริหารพัสดุภาครัฐ พ.ศ. ๒๕๖๐ มีความโปร่งใสในการกำหนดราคากลางและตรวจสอบได้ในเชิงประจักษ์ การประมาณการราคาที่เกิดจากเป้าหมาย (ผลผลิตของโครงการ)</p> <p>๒) งบประมาณโครงการพัฒนาจะต้องคำนึงถึงหลักสำคัญ ๕ ประการในการจัดทำโครงการ ได้แก่ (๑) ความประหยัด (Economy) (๒) ความมีประสิทธิภาพ (Efficiency) (๓) ความมีประสิทธิภาพ (Effectiveness) (๔) ลดความความเหลื่อมล้ำในการพัฒนาท้องถิ่น นำไปสู่ความยุติธรรม (Equity) และ (๕) ความโปร่งใส (Transparency) ชัดเจน ตรวจสอบได้ วัดได้ พิสูจน์ได้ว่าเป็นจริงในเวลานั้น</p>	๕	๕
๕.๕ มีการกำหนดตัวชี้วัด (KPI) และสอดคล้องกับวัตถุประสงค์และผลที่คาดว่าจะได้รับ	มีการกำหนดตัวชี้วัดผลงาน (Key Performance Indicator. KPI) ที่สามารถวัดได้ (measurable) ใช้บอกประสิทธิผล (effectiveness) ใช้บอกประสิทธิภาพ (efficiency) ได้ เช่น การกำหนดความพึงพอใจ การกำหนดร้อยละ การกำหนดอันเกิดจากผลของวัตถุประสงค์ที่เกิดสิ่งที่ได้รับ (การคาดการณ์ คาดว่าจะได้รับ) ตัวชี้วัดที่แสดงให้เห็นว่าจะดำเนินการให้เกิดผลสำเร็จอย่างไรหรือผลที่คาดว่าจะได้รับอย่างไร ไม่ใช่การ กำหนด KPI เป็นครั้งหนึ่ง/แห่งหนึ่ง/หนึ่งโครงการ/ความกว้าง/ความยาว ฯลฯ	๕	๕

ประเด็นพิจารณา	รายละเอียดหลักเกณฑ์	คะแนนเต็ม	คะแนนที่ได้
๕.๖ ผลที่คาดว่าจะได้รับ สอดคล้องกับโครงการและ วัตถุประสงค์ที่กำหนดไว้	ผลที่ได้รับเป็นสิ่งที่เกิดขึ้นได้จริงจากการดำเนินงาน ตามโครงการพัฒนา ซึ่งสอดคล้องกับวัตถุประสงค์ที่ตั้งไว้ การได้ผลหรือผลที่เกิดขึ้นจะต้องเท่ากับ วัตถุประสงค์หรือมากกว่าวัตถุประสงค์ซึ่งการเขียน วัตถุประสงค์ควรคำนึงถึง (๑) ความเป็นไปได้และมีความเฉพาะเจาะจง ในการดำเนินงานตามโครงการ (๒) วัดและประเมินผลระดับของความสำเร็จได้ (๓) ระบุสิ่ง ที่ต้องการดำเนินงานอย่างชัดเจนและเฉพาะเจาะจง มากที่สุด และสามารถปฏิบัติได้ (๔) เป็นเหตุเป็นผล สอดคล้องกับความเป็นจริง (๕) ส่งผลต่อการบ่งบอก เวลาได้	๕	๕
๖. โครงการพัฒนาที่นำไป จัดทำงบประมาณรายจ่าย ประจำปี ๖.๑ โครงการพัฒนา ท้องถิ่นที่นำไปจัดทำ งบประมาณรายจ่ายประจำปี ในภาพรวม	โครงการพัฒนาท้องถิ่นนำไปจัดทำงบประมาณรายจ่าย ประจำปีในภาพรวม ประกอบด้วยโครงการ กิจกรรม คุรุภัณฑ์ วัสดุ งานต่าง ๆ ที่นำไปดำเนินการจัดทำ บริการสาธารณะหรือกิจกรรมสาธารณะ จำนวนไม่ น้อยกว่าร้อยละ ๒๐ ของงบประมาณรายจ่ายประจำปี ตามข้อบัญญัติ/เทศบัญญัติงบประมาณรายจ่ายประจำปี ที่ตั้งไว้	๓๕	๒๘
๖.๒ โครงการพัฒนาท้องถิ่นที่ นำไปจัดทำงบประมาณ รายจ่ายแก้ไขปัญหาคความ ยากจน	โครงการพัฒนาท้องถิ่นที่นำไปจัดทำงบประมาณ รายจ่ายประจำปี ประกอบด้วยโครงการ กิจกรรม คุรุภัณฑ์ วัสดุ งานต่าง ๆ เพื่อแก้ไขปัญหาคความยากจน หรือการส่งเสริมอาชีพประชาชนในท้องถิ่น จำนวนไม่ น้อยกว่าร้อยละ ๒ ของงบประมาณรายจ่ายประจำปี ตามข้อบัญญัติ/เทศบัญญัติงบประมาณรายจ่ายปีที่ตั้ง ไว้	๕	๔
๖.๓ โครงการเพื่อการพัฒนา ท้องถิ่นที่นำไปจัดทำ งบประมาณรายจ่ายด้านการ บริหารจัดการอนุรักษ์ ทรัพยากรธรรมชาติ	โครงการพัฒนาท้องถิ่นที่นำไปจัดทำงบประมาณ รายจ่ายประจำปี ประกอบด้วยโครงการ กิจกรรม คุรุภัณฑ์ วัสดุ งานต่างๆ เพื่อการบริหารจัดการอนุรักษ์ ทรัพยากร ธรรมชาติและสิ่งแวดล้อมหรือบำรุงรักษา ทรัพยากร ธรรมชาติและสิ่งแวดล้อม จำนวนไม่น้อย กว่าร้อยละ ๒ ของงบประมาณรายจ่ายประจำปีตาม ข้อบัญญัติ/เทศบัญญัติงบประมาณรายจ่ายประจำปี ที่ตั้งไว้	๕	๓

ประเด็นพิจารณา	รายละเอียดหลักเกณฑ์	คะแนนเต็ม	คะแนนที่ได้
๖.๔ โครงการเพื่อการพัฒนา ท้องถิ่นที่นำไปจัดทำงบประมาณ รายจ่ายเกี่ยวกับสุขภาพ	โครงการพัฒนาท้องถิ่นที่นำไปจัดทำงบประมาณ รายจ่ายประจำปี ประกอบด้วยโครงการ กิจกรรม ครุภัณฑ์ วัสดุ งานต่างๆ ที่ดำเนินการด้านการศึกษา ศิลปะ ศาสนา วัฒนธรรม จารีตประเพณี และภูมิ ปัญญาท้องถิ่น จำนวนไม่น้อยกว่าร้อยละ ๒ ของ งบประมาณรายจ่ายประจำปีตามข้อบัญญัติ/เทศ บัญญัติงบประมาณรายจ่ายประจำปีที่ตั้งไว้	๕	๔
๖.๕ โครงการเพื่อการพัฒนา ท้องถิ่นที่นำไปจัดทำงบประมาณ รายจ่ายเกี่ยวกับด้านการศึกษา ศิลปะ ศาสนา วัฒนธรรมจารีต ประเพณี และภูมิปัญญาท้องถิ่น	โครงการพัฒนาท้องถิ่นที่นำไปจัดทำงบประมาณ รายจ่ายประจำปี ประกอบด้วยโครงการ กิจกรรม ครุภัณฑ์ วัสดุ งานต่างๆ ที่ดำเนินการด้านการศึกษา ศิลปะ ศาสนา วัฒนธรรม จารีตประเพณี และภูมิ ปัญญาท้องถิ่น จำนวนไม่น้อยกว่าร้อยละ ๒ ของ งบประมาณรายจ่ายประจำปีตามข้อบัญญัติ/เทศ บัญญัติงบประมาณรายจ่ายประจำปีที่ตั้งไว้	๕	๕
๖.๖ โครงการเพื่อการพัฒนา ท้องถิ่นที่นำไปจัดทำงบประมาณ รายจ่ายเกี่ยวกับด้านโครงสร้าง พื้นฐาน	โครงการพัฒนาท้องถิ่นที่นำไปจัดทำงบประมาณ รายจ่ายประจำปี ประกอบด้วยโครงการ กิจกรรม ครุภัณฑ์ วัสดุ งานต่างๆ ที่ดำเนินการด้านโครงสร้าง พื้นฐาน หรือการคมนาคม เช่น ก่อสร้าง ปรับปรุง ซ่อมแซมถนน ฯลฯ จำนวนไม่น้อยกว่าร้อยละ ๒ ของงบประมาณรายจ่ายประจำปีตามข้อบัญญัติ/เทศ บัญญัติงบประมาณรายจ่ายประจำปีที่ตั้งไว้	๕	๕
๖.๗ โครงการพัฒนาท้องถิ่นที่ นำไปจัดทำงบประมาณรายจ่าย เกี่ยวกับด้านการบริหารจัดการน้ำ	โครงการพัฒนาท้องถิ่นที่นำไปจัดทำงบประมาณ รายจ่ายประจำปี ประกอบด้วยโครงการ กิจกรรม ครุภัณฑ์ วัสดุ งานต่างๆ ที่ดำเนินการด้านการ บริหารจัดการน้ำ เช่น ก่อสร้าง ปรับปรุงแหล่งน้ำ ขุด ตัดตัง หรือการบริหารจัดการน้ำรวมถึงน้ำประปา ฯลฯ จำนวนไม่น้อยกว่าร้อยละ ๒ ของงบประมาณ รายจ่ายประจำปีตามข้อบัญญัติ/เทศบัญญัติ งบประมาณรายจ่ายประจำปีที่ตั้งไว้	๕	๒
รวม	๒๐ หลักเกณฑ์/ตัวชี้วัด	๑๐๐	๙๑

การติดตามและประเมินผลโครงการเพื่อความสอดคล้องแผนพัฒนาท้องถิ่นเป็นการให้คะแนนของ  
คณะกรรมการติดตามและประเมินแผนพัฒนาท้องถิ่นเพื่อตรวจสอบความสอดคล้องของแผนพัฒนาท้องถิ่นกับการ  
นำไปจัดทำงบประมาณรายจ่ายขององค์กรปกครองส่วนท้องถิ่นประจำปีงบประมาณนั้นๆ เป็นการให้คะแนนตาม  
แบบที่กระทรวงมหาดไทยได้กำหนดไว้ จากคะแนนเต็ม ๑๐๐ คะแนน จะผ่านเกณฑ์ต้องไม่น้อยกว่าร้อยละ ๘๐  
(๘๐ คะแนน) ผลปรากฏว่าองค์การบริหารส่วนตำบลทุ่งวัง ได้คะแนนร้อยละ ๙๑ เป็นไปตามเกณฑ์ที่กำหนดไว้

### ๒.๓ กรอบและแนวทางในการติดตามและประเมินผล

กรอบและแนวทางในการติดตามและประเมินผล สอดคล้องกับระเบียบกระทรวงมหาดไทยว่าด้วยการจัดทำแผนพัฒนาขององค์กรปกครองส่วนท้องถิ่น พ.ศ. ๒๕๔๘ (ฉบับที่ ๒) พ.ศ. ๒๕๕๙ (ฉบับที่ ๓) พ.ศ. ๒๕๖๑ ข้อ ๒๙ กำหนดให้คณะกรรมการติดตามและประเมินผลแผนพัฒนาท้องถิ่นมีอำนาจหน้าที่ในการกำหนดแนวทางการติดตามและประเมินผลแผนพัฒนา ดำเนินการติดตามและประเมินผลแผน เมื่อดำเนินการเสร็จแล้ว รายงานผลและเสนอความเห็นซึ่งได้จากการติดตามและประเมินผลแผนพัฒนาต่อผู้บริหารท้องถิ่นเพื่อให้ผู้บริหารท้องถิ่นเสนอต่อสภาท้องถิ่น และคณะกรรมการพัฒนาท้องถิ่น พร้อมทั้งประกาศผลการติดตามและประเมินผลแผนพัฒนาให้ประชาชนในท้องถิ่นทราบในที่เปิดเผยภายในสิบห้าวันนับแต่วันรายงานผลและเสนอความเห็นดังกล่าวและต้องปิดประกาศไว้เป็นระยะเวลาไม่น้อยกว่าสามสิบวันโดยอย่างน้อยปีละหนึ่งครั้งภายในเดือนธันวาคมของทุกปี

การติดตามและประเมินผลแผนพัฒนาท้องถิ่นเป็นการติดตามและประเมินผลความสอดคล้องและความสำเร็จของแผนพัฒนาท้องถิ่นขององค์กรปกครองส่วนท้องถิ่น และการติดตามและประเมินผลโครงการพัฒนาที่องค์กรปกครองส่วนท้องถิ่นได้ดำเนินการตามแผนดำเนินงานว่าเป็นไปตามเป้าหมายการพัฒนาที่สอดคล้องกับเป้าประสงค์ซึ่งสามารถนำไปสู่การบรรลุวิสัยทัศน์ที่องค์กรปกครองส่วนท้องถิ่นกำหนดหรือไม่ และโครงการพัฒนานั้นประสบความสำเร็จตามกรอบการประเมินผลระดับใด

การติดตามและประเมินผลแผนพัฒนาท้องถิ่น มีขั้นตอนในการดำเนินการดังนี้

**ขั้นตอนที่ ๑** คณะกรรมการติดตามและประเมินผลแผนพัฒนาท้องถิ่นร่วมประชุมเพื่อกำหนดกรอบแนวทาง และวิธีการในการติดตามและประเมินผล แผนพัฒนาท้องถิ่นและประเมินผลโครงการพัฒนาตามแผนพัฒนาท้องถิ่น ดังนี้

๑.๑ การกำหนดกรอบ แนวทาง และวิธีการ ในการติดตามและประเมินผลแผนพัฒนาอาจกำหนดแนวทางในการติดตามและประเมินผลแผนพัฒนาท้องถิ่น ดังนี้

- (๑) ความสอดคล้องของยุทธศาสตร์ แผน และกลยุทธ์ที่กำหนด
- (๒) ความเพียงพอ ของทรัพยากรเพื่อการดำเนินกิจกรรมของหน่วยงาน
- (๓) ความก้าวหน้า กิจกรรมที่กำหนดไว้ตามแผน โดยมีการติดตามผล
- (๔) ประสิทธิภาพ เป็นการศึกษาความสัมพันธ์ระหว่างผลผลิตกับทรัพยากรที่ใช้โดยมีการ

ประเมินประสิทธิภาพ

- (๕) ประสิทธิภาพ เป็นการศึกษาถึงผลที่ได้รับ

(๖) ผลลัพธ์และผลผลิต เป็นการศึกษาประเมินผลประโยชน์ที่เกิดจากการทำกิจกรรมที่มีต่อกลุ่มเป้าหมายที่ได้รับบริการ และการประเมินผลผลิตที่เกิดขึ้นจากกิจกรรมการประเมินผลกระทบเป็นการศึกษาผลที่ได้รับรวมยอด

คณะกรรมการติดตามและประเมินผลแผนพัฒนาท้องถิ่น อาจนำแนวทางทั้งหมดที่กำหนดมาใช้หรืออาจเลือกใช้ในบางแนวทางในการติดตามและประเมินผลแผนพัฒนาท้องถิ่นก็ได้ โดยอย่างน้อยต้องสามารถประเมินความสอดคล้องและสามารถวัดความสำเร็จหรือความก้าวหน้าของแผนพัฒนาท้องถิ่นได้ ทั้งนี้ขึ้นอยู่กับคณะกรรมการฯ จะพิจารณา

๑.๒ การกำหนดกรอบแนวทางและวิธีการในการติดตามและประเมินผลโครงการพัฒนาตามแผนพัฒนาท้องถิ่น อาจกำหนดแนวทางดังนี้

- (๑) การประเมินผลกระบวนการ หรือ การประเมินประสิทธิภาพ
- (๒) การประเมินผลโครงการ หรือการประเมินประสิทธิผล
- (๓) การประเมินผลกระทบ

**ขั้นตอนที่ ๒** คณะกรรมการติดตามและประเมินผลแผนพัฒนาท้องถิ่นดำเนินการติดตามและประเมินผลแผนพัฒนาท้องถิ่น ตามกรอบแนวทางและวิธีการที่กำหนด โดยสามารถติดตามและประเมินผลได้ตลอดระยะเวลาของแผนพัฒนาท้องถิ่น ขององค์กรปกครองส่วนท้องถิ่น

**ขั้นตอนที่ ๓** คณะกรรมการติดตามและประเมินผลแผนพัฒนาท้องถิ่นดำเนินการติดตามและประเมินโครงการพัฒนาตามแผนพัฒนาท้องถิ่นตามกรอบแนวทางและวิธีการที่กำหนด โดยสามารถติดตามและประเมินผลได้ตั้งแต่ก่อนเริ่มโครงการพัฒนาตามแผนดำเนินงานจนสิ้นสุดโครงการฯ

**ขั้นตอนที่ ๔** รายงานผลและเสนอความเห็นซึ่งได้จากการติดตามและประเมินผลแผนพัฒนาท้องถิ่น และผลการติดตามและประเมินโครงการพัฒนาตามแผนพัฒนาท้องถิ่นต่อผู้บริหารท้องถิ่น เพื่อให้ผู้บริหารท้องถิ่น เสนอต่อสภาท้องถิ่น คณะกรรมการพัฒนาท้องถิ่น พร้อมประกาศผลการติดตามและประเมินผลให้ประชาชนในท้องถิ่นทราบโดยทั่วกันอย่างน้อยปีละหนึ่ง

**ขั้นตอนที่ ๕** คณะกรรมการติดตามและประเมินผลแผนพัฒนาท้องถิ่นอาจให้ความเห็นหรือข้อเสนอแนะในรายงานการติดตามและประเมินผลแผนพัฒนาท้องถิ่นและโครงการพัฒนาต่อผู้บริหารท้องถิ่น เพื่อให้ผู้บริหารท้องถิ่นเสนอต่อสภาท้องถิ่น และคณะกรรมการพัฒนาท้องถิ่น

#### ระเบียบ วิธีการในการติดตามและประเมินผล มืองค์ประกอบที่สำคัญ ๓ ประการ คือ

๑. ผู้เข้าร่วมติดตามและประเมินผล ได้แก่ คณะกรรมการติดตามและประเมินผล ผู้รับผิดชอบการจัดทำแผนยุทธศาสตร์ ประชาชนในท้องถิ่นที่ได้รับการแต่งตั้ง ผู้มีส่วนได้เสียในท้องถิ่นนั้นๆ

๒. เครื่องมือที่ใช้สำหรับการติดตามประเมินผล เพื่อใช้ในการรวบรวมข้อมูลยุทธศาสตร์ที่ได้กำหนดขึ้นซึ่งมีผลต่อการพัฒนาท้องถิ่น ข้อมูลดังกล่าวอาจเป็นได้ทั้งข้อมูลเชิงปริมาณ และข้อมูลเชิงคุณภาพ ความจำเป็นสำคัญในการนำมาหาค่าผลของประโยชน์ที่ได้รับจากแผนพัฒนาท้องถิ่น อาจเป็นแบบสอบถาม แบบสัมภาษณ์ แบบทดสอบ แบบวัดความรู้ แบบบันทึกข้อมูล แบบบันทึกการสังเกต แบบตรวจสอบบันทึกการรายงาน เพื่อนำไปวิเคราะห์ทางสถิติ หรือการหาผลสัมฤทธิ์โดยรูปแบบต่างๆ ที่สอดคล้องกับบริบทของท้องถิ่นนั้นๆ

๓. กรรมวิธี อันได้แก่ วิธีการที่จะดำเนินการติดตามและประเมินผล จะต้องศึกษาเอกสารที่เกี่ยวข้องกับยุทธศาสตร์ ซึ่งเป็นการตรวจดูเอกสารหลักฐานต่างๆ ที่เป็นทรัพย์สินขององค์กรปกครองส่วนท้องถิ่นที่เกี่ยวข้องกับการพัฒนาท้องถิ่น เอกสารเบิกจ่ายงบประมาณ เช่น ถนน แม่น้ำ ลำคลอง ครุภัณฑ์ที่ดินและสิ่งก่อสร้างต่างๆ กลุ่มผลประโยชน์ต่างๆ เพื่อตรวจดูว่าดำเนินการให้เป็นไปตามวัตถุประสงค์และได้รับผลตามที่ตั้งไว้หรือไม่ ทรัพย์สินต่างๆ มีอยู่จริงหรือไม่ สภาพของทรัพย์สินนั้นเป็นอย่างไร เป็นต้น ซึ่งเป็นการกำหนดวิธีการเช่นนี้ต้องมีการเก็บข้อมูล วิเคราะห์ข้อมูล ด้วย

การนำแผนพัฒนาท้องถิ่นไปสู่การปฏิบัติและการติดตามประเมินผล โดยมีการกำหนดองค์กรที่รับผิดชอบ วิธีการติดตาม และช่วงเวลาในการติดตามและประเมินผล ดังนี้ องค์กรรับผิดชอบในการติดตามและประเมินผลซึ่งตามระเบียบกระทรวงมหาดไทย ว่าด้วยการจัดทำแผนพัฒนาขององค์กรปกครองส่วนท้องถิ่น พ.ศ. ๒๕๔๘ (ฉบับที่ ๒) พ.ศ. ๒๕๕๙ (ฉบับที่ ๓) พ.ศ. ๒๕๖๑ ข้อ ๒๘ กำหนดให้ผู้บริหารท้องถิ่นแต่งตั้งกรรมการติดตามและประเมินผลแผนพัฒนาท้องถิ่น ประกอบด้วย

- |   |            |
|---|------------|
| (๑) สมาชิกสภาท้องถิ่นที่สภาท้องถิ่นคัดเลือก                 | จำนวนสามคน |
| (๒) ผู้แทนประชาคมท้องถิ่นที่ประชาคมท้องถิ่นคัดเลือก         | จำนวนสองคน |
| (๓) ผู้แทนหน่วยงานที่เกี่ยวข้องที่ผู้บริหารท้องถิ่นคัดเลือก | จำนวนสองคน |
| (๔) หัวหน้าส่วนการบริหารที่คัดเลือกกันเอง                   | จำนวนสองคน |
| (๕) ผู้ทรงคุณวุฒิที่ผู้บริหารท้องถิ่นคัดเลือก               | จำนวนสองคน |

โดยให้คณะกรรมการเลือกกรรมการหนึ่งคนทำหน้าที่ประธานคณะกรรมการ และกรรมการอีกหนึ่งคนทำหน้าที่เลขานุการของคณะกรรมการ กรรมการข้อ ๒๘ ให้มีวาระอยู่ในตำแหน่งคราวละสี่ปี และอาจได้รับการคัดเลือกอีกได้ โดยมีอำนาจหน้าที่ ตามระเบียบข้อ ๒๙ ดังนี้

(๑) กำหนดแนวทาง วิธีการในการติดตามและประเมินผลแผนพัฒนา

(๒) ดำเนินการติดตามและประเมินผลแผนพัฒนา

(๓) รายงานผลและเสนอความเห็นซึ่งได้จากการติดตามและประเมินผลแผนพัฒนาต่อผู้บริหารท้องถิ่น เพื่อให้ผู้บริหารท้องถิ่นเสนอต่อสภาท้องถิ่น และคณะกรรมการพัฒนาท้องถิ่น พร้อมทั้งประกาศผลการติดตามและประเมินผลแผนพัฒนาให้ประชาชนในท้องถิ่นทราบในที่เปิดเผยภายในสิบห้าวันนับแต่วันรายงานผล และเสนอความเห็นดังกล่าวและต้องปิดประกาศไว้เป็นระยะเวลาไม่น้อยกว่าสามสิบวันโดยอย่างน้อยปีละหนึ่งครั้ง ภายในเดือนธันวาคมของทุกปี

(๔) แต่งตั้งคณะอนุกรรมการหรือคณะทำงานเพื่อช่วยปฏิบัติงานตามที่เห็นสมควรทั้งนี้ ยังได้กำหนดไว้ในระเบียบฯ

ข้อ ๓๐ องค์กรปกครองส่วนท้องถิ่นอาจมอบให้หน่วยงานหรือบุคคลภายนอกดำเนินการหรือร่วมดำเนินการติดตามและประเมินผลแผนพัฒนาได้ โดยมีขั้นตอนดำเนินการ ดังนี้

(๑) คณะกรรมการติดตามและประเมินผลแผนพัฒนาท้องถิ่นจัดทำร่างข้อกำหนด ขอบข่าย และรายละเอียดของงานที่จะมอบหมายให้หน่วยงานหรือบุคคลภายนอกดำเนินการ เพื่อเสนอผู้บริหารท้องถิ่น

(๒) ผู้บริหารท้องถิ่นพิจารณาอนุมัติข้อกำหนด ขอบข่ายและรายละเอียดของงาน

(๓) หน่วยงานหรือบุคคลภายนอกดำเนินการหรือร่วมดำเนินการติดตามและประเมินผล

(๔) ให้หน่วยงานหรือบุคคลภายนอกที่ดำเนินการหรือร่วมดำเนินการติดตามและประเมินผล รายงานผลการดำเนินการซึ่งได้จากการติดตาม และประเมินผลต่อคณะกรรมการติดตามและประเมินผลเพื่อประเมินผลการรายงานผลเสนอความเห็นผู้บริหารท้องถิ่น

(๕) ผู้บริหารท้องถิ่นเสนอผลการติดตามและประเมินผลต่อสภาท้องถิ่น คณะกรรมการพัฒนาท้องถิ่น และประกาศผลการติดตามและประเมินผลแผนพัฒนาให้ประชาชนในท้องถิ่นทราบโดยทั่วกันและ

ข้อ ๓๑ เพื่อประโยชน์ของประชาชนโดยรวมและเพื่อให้การบริหารงานขององค์กรปกครองส่วนท้องถิ่นสอดคล้องกับแนวนโยบายของรัฐบาล กระทรวงมหาดไทยอาจจัดให้มีการติดตามและประเมินผลการดำเนินงานตามแผนพัฒนาขององค์กรปกครองส่วนท้องถิ่นได้ตามความเหมาะสม

## ๒.๔ กำหนดเครื่องมือที่ใช้ในการติดตามและประเมินผล

คณะกรรมการติดตามและประเมินผลแผนพัฒนาท้องถิ่นขององค์กรปกครองส่วนท้องถิ่นกำหนดเครื่องมือที่ใช้ในการติดตามและประเมินผล ดังนี้

๓.๑ การทดสอบและการวัด (Tests & Measurements) วิธีการนี้จะทำการทดสอบและวัดผล เพื่อตรวจสอบการเปลี่ยนแปลง ซึ่งรวมถึงแบบทดสอบต่างๆ การประเมินการปฏิบัติงาน และแนวทางการวัด จะใช้เครื่องมือใดในการทดสอบและการวัดนั้นเป็นไปตามความเหมาะสมของโครงการพัฒนาท้องถิ่น เช่น การทดสอบและการวัดโครงการก่อสร้างถนนลาดยาง (จะใช้การทดสอบและการวัดอย่างไร) โครงการจัดงานประเพณี (จะใช้การทดสอบและการวัดอย่างไร) โครงการพัฒนาแหล่งเรียนรู้และภูมิปัญญาท้องถิ่น (จะใช้การทดสอบและการวัดอย่างไร) เป็นต้น

๓.๒ การสัมภาษณ์ (Interviews) อาจเป็นการสัมภาษณ์เดี่ยว หรือกลุ่มก็ได้ การสัมภาษณ์เป็นการยืนยันว่า ผู้มีส่วนเกี่ยวข้อง ผู้ได้รับผลกระทบมีความเกี่ยวข้องและได้รับผลกระทบในระดับใด โดยทั่วไปการสัมภาษณ์ถูกแบ่งออกเป็น ๒ ประเภท คือ การสัมภาษณ์แบบเป็นทางการหรือกึ่งทางการ ซึ่งใช้แบบสัมภาษณ์แบบ

มีโครงสร้าง ดำเนินการสัมภาษณ์ และการสัมภาษณ์แบบไม่เป็นทางการ ซึ่งคล้ายๆ กับการพูดสนทนาอย่างไม่มีพิธีรีตอง ไม่เคร่งครัดในขั้นตอน

๓.๓ การสังเกต คณะกรรมการติดตามและประเมินผลแผนพัฒนาองค์กรปกครองส่วนท้องถิ่น ใช้การสังเกตเพื่อเฝ้าดูว่ากำลังเกิดอะไรขึ้นกับการพัฒนาท้องถิ่นขององค์กรปกครองส่วนท้องถิ่นมีการบันทึกการสังเกต แนวทางในการสังเกต และกำหนดการดำเนินการสังเกต (๑) การสังเกตแบบมีส่วนร่วม เป็นวิธีการสังเกตที่คณะกรรมการติดตามและประเมินผลเข้าไปใช้ชีวิตร่วมกับประชาชนในหมู่บ้านหรือตัวบุคคล ชุมชน มีกิจกรรมร่วมกัน (๒) การสังเกตแบบไม่มีส่วนร่วม หรือการสังเกตโดยตรง เป็นการสังเกต บันทึกลักษณะทางกายภาพ โครงสร้าง และความสัมพันธ์ของผู้มีส่วนได้เสียในองค์กรปกครองส่วนท้องถิ่น

๓.๔ การสำรวจ ในที่นี้หมายถึง การสำรวจเพื่อประเมินความคิดเห็น การรับรู้ ทัศนคติ ความพึงพอใจ ความจำเป็น ความต้องการของประชาชนในตำบลทุ่งวัง/องค์กรปกครองส่วนท้องถิ่นคณะกรรมการติดตามและประเมินผลแผนพัฒนาองค์กรปกครองส่วนท้องถิ่นจะมีการบันทึกการสำรวจ และทิศทางการสำรวจไว้เป็นหลักฐาน

๓.๕ เอกสาร การติดตามและประเมินผลยุทธศาสตร์และโครงการมีความจำเป็นอย่างยิ่งที่จะต้องใช้อเอกสาร ซึ่งเป็นเอกสารที่เกี่ยวข้องกับยุทธศาสตร์การพัฒนา ปัญหาความต้องการของประชาชนในท้องถิ่น สาเหตุของปัญหา แนวทางการแก้ไขปัญหาหรือแนวทางการพัฒนา ตลอดจนเป้าประสงค์ ค่าเป้าหมาย กลยุทธ์ แผนงาน ผลผลิตหรือโครงการ วิสัยทัศน์ขององค์กรปกครองส่วนท้องถิ่น

## ๒.๕ แบบสำหรับการติดตามและประเมินผล

การติดตามและประเมินผลแผนพัฒนาองค์กรบริหารส่วนตำบลทุ่งวัง ใช้แบบรายงานแบบที่ ๑ แบบตามรูปแบบที่กรมส่งเสริมการปกครองท้องถิ่นกำหนดเป็นแนวทางไว้ คือ

### ๑. แบบประเมินผลแผนพัฒนาใช้แบบรายงาน

แบบที่ ๑ การประเมินการจัดทำแผนยุทธศาสตร์ขององค์กรปกครองส่วนท้องถิ่น

### ๒. แบบติดตามแผนพัฒนาใช้แบบรายงาน

แบบที่ ๒ แบบติดตามและประเมินผลการดำเนินงานขององค์กรปกครองส่วนท้องถิ่น

### ๓. แบบประเมินผลแผนพัฒนาใช้แบบรายงาน ๓ แบบ คือ

๓.๑ แบบประเมินผลการดำเนินงานตามแผนพัฒนาท้องถิ่น

๓.๒ แบบประเมินความพอใจต่อผลการดำเนินงานขององค์กร อปท.ในภาพรวม

ซึ่งมีรายละเอียดภายในแบบติดตามและประเมิน ดังนี้

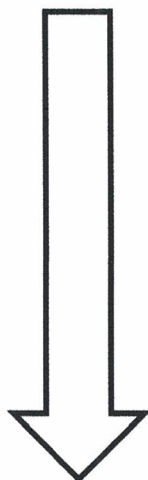

**แบบที่ ๑ แบบช่วยกำกับการจัดทำแผนยุทธศาสตร์ของท้องถิ่นโดยตนเอง**

คำชี้แจง : แบบที่ ๑ เป็นแบบประเมินตนเองในการจัดทำแผนยุทธศาสตร์ขององค์การบริหารส่วนท้องถิ่น โดยจัดทำการประเมินและรายงานทุกๆ ครั้ง หลังจากท้องถิ่นได้ประกาศใช้แผนยุทธศาสตร์

ชื่อองค์กรปกครองส่วนท้องถิ่น \_\_\_\_\_

ประเด็นการประเมิน	มีการดำเนินงาน	ไม่มีการดำเนินงาน
<b>ส่วนที่ ๑ คณะกรรมการพัฒนาท้องถิ่น</b>		
๑. มีการจัดตั้งคณะกรรมการพัฒนาท้องถิ่นเพื่อจัดทำแผนพัฒนาท้องถิ่น		
๒. มีการจัดประชุมคณะกรรมการพัฒนาท้องถิ่นเพื่อจัดทำแผนพัฒนาท้องถิ่น		
๓. มีการจัดประชุมอย่างต่อเนื่องสม่ำเสมอ		
๔. มีการจัดตั้งคณะกรรมการสนับสนุนการจัดทำแผนพัฒนาท้องถิ่น		
๕. มีการจัดประชุมคณะกรรมการสนับสนุนการจัดทำแผนพัฒนาท้องถิ่น		
๖. มีคณะกรรมการพัฒนาท้องถิ่นและประชาคมท้องถิ่นพิจารณาร่างแผนยุทธศาสตร์การพัฒนา		
<b>ส่วนที่ ๒ การจัดทำแผนการพัฒนาท้องถิ่น</b>		
๗. มีการรวบรวมข้อมูลและปัญหาสำคัญของท้องถิ่นมาจัดทำฐานข้อมูล		
๘. มีการเปิดโอกาสให้ประชาชนเข้ามามีส่วนร่วมในการจัดทำแผน		
๙. มีการวิเคราะห์ศักยภาพของท้องถิ่น (swot) เพื่อประเมินสถานภาพการพัฒนาท้องถิ่น		
๑๐. มีการกำหนดวิสัยทัศน์และภารกิจหลักการพัฒนาท้องถิ่นที่สอดคล้องกับศักยภาพของท้องถิ่น		
๑๑. มีการกำหนดวิสัยทัศน์และภารกิจหลักการพัฒนาท้องถิ่นที่สอดคล้องกับยุทธศาสตร์จังหวัด		
๑๒. มีการกำหนดจุดมุ่งหมายเพื่อการพัฒนาที่ยั่งยืน		
๑๓. มีการกำหนดเป้าหมายการพัฒนาท้องถิ่น		
๑๔. มีการกำหนดยุทธศาสตร์การพัฒนาและแนวทางการพัฒนา		
๑๕. มีการกำหนดยุทธศาสตร์ที่สอดคล้องกับยุทธศาสตร์ของจังหวัด		
๑๖. มีการอนุมัติและประกาศใช้แผนยุทธศาสตร์การพัฒนา		
๑๗. มีการจัดทำบัญชีกลุ่มโครงการในแผนยุทธศาสตร์		
๑๘. มีการกำหนดรูปแบบการติดตามประเมินผลแผนยุทธศาสตร์		
๑๙. มีการทบทวนแผนยุทธศาสตร์หรือไม่		

**แบบที่ ๒ แบบติดตามผลการดำเนินงานขององค์การปกครองส่วนท้องถิ่น**

คำชี้แจง : แบบที่ ๒ เป็นแบบติดตามตนเอง โดยมีวัตถุประสงค์เพื่อติดตามผลการดำเนินงานตามแผนยุทธศาสตร์ขององค์การปกครองส่วนท้องถิ่น ภายใต้แผนพัฒนาท้องถิ่น โดยมีกำหนดระยะเวลาในการติดตามและรายงานผลการดำเนินงานภายในเดือนธันวาคมของทุกปี

**ส่วนที่ ๑ ข้อมูลทั่วไป**

๑. ชื่อองค์การปกครองส่วนท้องถิ่น .....

**ส่วนที่ ๒ ผลการดำเนินงานตามแผนพัฒนาท้องถิ่น**

๒. จำนวนโครงการและงบประมาณตามแผนพัฒนาท้องถิ่น ประจำปี .....

ยุทธศาสตร์การพัฒนา	ปีงบประมาณ .....	
	จำนวน	งบประมาณ
๑. ด้านสังคมและคุณภาพชีวิต		
๒. ด้านเศรษฐกิจ		
๓. ด้านการบริหารจัดการบ้านเมืองที่ดี		
๔. ด้านทรัพยากรธรรมชาติและสิ่งแวดล้อม		
<b>รวม</b>		

๔. จำนวนโครงการและงบประมาณตามแผนยุทธศาสตร์การพัฒนาจังหวัด

ยุทธศาสตร์การพัฒนา	ปีงบประมาณ .....	
	จำนวน	งบประมาณ
๑. ด้านสังคมและคุณภาพชีวิต		
๒. ด้านเศรษฐกิจ		
๓. ด้านการบริหารจัดการบ้านเมืองที่ดี		
๔. ด้านทรัพยากรธรรมชาติและสิ่งแวดล้อม		
<b>รวม</b>		

๕. ผลการดำเนินงานตามแผนพัฒนา ปี พ.ศ. ....

ยุทธศาสตร์การพัฒนา	ปีงบประมาณ .....	
	จำนวน	งบประมาณ
๑. ด้านสังคมและคุณภาพชีวิต		
๒. ด้านเศรษฐกิจ		
๓. ด้านการบริหารจัดการบ้านเมืองที่ดี		
๔. ด้านทรัพยากรธรรมชาติและสิ่งแวดล้อม		
<b>รวม</b>		

๖. การเบิกจ่ายงบประมาณ ปี พ.ศ. ....

ยุทธศาสตร์การพัฒนา	ปีงบประมาณ .....	
	จำนวน	งบประมาณ
๑. ด้านสังคมและคุณภาพชีวิต		
๒. ด้านเศรษฐกิจ		
๓. ด้านการบริหารจัดการบ้านเมืองที่ดี		
๔. ด้านทรัพยากรธรรมชาติและสิ่งแวดล้อม		
รวม		

ส่วนที่ ๓ ปัญหา และอุปสรรคในการปฏิบัติงาน

.....

.....

.....

.....

.....

.....

### แบบที่ ๓/๑ แบบประเมินผลการดำเนินงานตามแผนยุทธศาสตร์

คำชี้แจง : แบบที่ ๓/๑ เป็นแบบประเมินตนเอง โดยมีวัตถุประสงค์เพื่อใช้ประเมินผลการดำเนินงานขององค์กรปกครองส่วนท้องถิ่นตามยุทธศาสตร์ที่กำหนดไว้และมีกำหนดระยะเวลาในการรายงานปีละ ๑ ครั้ง หลังจากสิ้นสุดปีงบประมาณ

#### ส่วนที่ ๑ ข้อมูลทั่วไป

๑. ชื่อองค์กรปกครองส่วนท้องถิ่น .....
๒. รายงานวันที่ .....

#### ส่วนที่ ๒ ยุทธศาสตร์และโครงการในปี .....

๓. ยุทธศาสตร์และจำนวนโครงการที่ปรากฏอยู่ในแผนและจำนวนโครงการที่ได้ปฏิบัติ

ยุทธศาสตร์การพัฒนา	ปีงบประมาณ .....	
	จำนวนโครงการที่ปรากฏอยู่ในแผน	จำนวนโครงการที่ได้ปฏิบัติ
๑. ด้านสังคมและคุณภาพชีวิต		
๒. ด้านเศรษฐกิจ		
๓. ด้านการบริหารจัดการบ้านเมืองที่ดี		
๔. ด้านทรัพยากรธรรมชาติและสิ่งแวดล้อม		
<b>รวม</b>		

#### ส่วนที่ ๓ ผลการดำเนินงาน

๔. ความพึงพอใจต่อผลการดำเนินงานขององค์กรปกครองส่วนท้องถิ่นในภาพรวม

ประเด็นความพึงพอใจ	ระดับคะแนนความพึงพอใจ				
	๕	๔	๓	๒	๑
๑. มีการเปิดโอกาสให้ประชาชนมีส่วนร่วมในโครงการ/กิจกรรม					
๒. มีการประชาสัมพันธ์ให้ประชาชนรับรู้ข้อมูลของโครงการ/กิจกรรม					
๓. มีการเปิดโอกาสให้ประชาชนแสดงความคิดเห็นในโครงการ/กิจกรรม					
๔. มีการรายงานผลการดำเนินงานของโครงการ/กิจกรรมต่อสาธารณะ					
๕. มีความโปร่งใสในการดำเนินโครงการ/กิจกรรม					
๖. มีการดำเนินงานเป็นไปตามระยะเวลาที่กำหนด					
๗. ผลการดำเนินโครงการ/กิจกรรมนำไปสู่การแก้ไขปัญหา					
๘. มีการแก้ไขปัญหาและการตอบสนองความต้องการของประชาชน					
๙. ประโยชน์ที่ประชาชนได้รับจากการดำเนินโครงการ/กิจกรรม					
๑๐. ติดตามและประเมินผลหลังการดำเนินการโครงการ/กิจกรรม					
<b>รวม</b>					

## ๕. ความพึงพอใจต่อผลการดำเนินงานขององค์กรปกครองส่วนท้องถิ่นในภาพรวม

ประเด็นความพึงพอใจ (คิดเป็นร้อยละ)	ระดับคะแนนความพึงพอใจ				
	๕	๔	๓	๒	๑
๑. มีการเปิดโอกาสให้ประชาชนมีส่วนร่วมในโครงการ/กิจกรรม					
๒. มีการประชาสัมพันธ์ให้ประชาชนรับรู้ข้อมูลของโครงการ/กิจกรรม					
๓. มีการเปิดโอกาสให้ประชาชนแสดงความคิดเห็นในโครงการ/กิจกรรม					
๔. มีการรายงานผลการดำเนินงานของโครงการ/กิจกรรมต่อสาธารณะ					
๕. มีความโปร่งใสในการดำเนินโครงการ/กิจกรรม					
๖. มีการดำเนินงานเป็นไปตามระยะเวลาที่กำหนด					
๗. ผลการดำเนินโครงการ/กิจกรรมนำไปสู่การแก้ไขปัญหา					
๘. มีการแก้ไขปัญหาและการตอบสนองความต้องการของประชาชน					
๙. ประโยชน์ที่ประชาชนได้รับจากการดำเนินโครงการ/กิจกรรม					
๑๐. ติดตามและประเมินผลหลังการดำเนินการโครงการ/กิจกรรม					
<b>รวม</b>					

**ส่วนที่ ๓**  
**ผลการวิเคราะห์การติดตามและประเมินผล**

**๑. ผลการพิจารณาการติดตามและประเมินผลยุทธศาสตร์เพื่อความสอดคล้องแผนพัฒนาท้องถิ่น**

**๑.๑ สรุปคะแนนประเมินผลยุทธศาสตร์**

๑. คะแนนการประเมินผลยุทธศาสตร์ ประจำปีงบประมาณ พ.ศ. ๒๕๖๕ จากแบบการติดตามและประเมินผลยุทธศาสตร์เพื่อความสอดคล้องแผนพัฒนาท้องถิ่น

ประเด็นการพิจารณา	คะแนน	ร้อยละ
๑. ข้อมูลสภาพทั่วไปและข้อมูลพื้นฐานขององค์กรปกครองส่วนท้องถิ่น	๒๐	๒๐
๒. การวิเคราะห์สถานการณ์และศักยภาพ	๒๐	๒๐
๓. ยุทธศาสตร์ ประกอบด้วย	๖๐	๖๐
๓.๑ ยุทธศาสตร์ขององค์กรปกครองส่วนท้องถิ่น	(๑๐)	๑๐
๓.๒ ยุทธศาสตร์ขององค์กรปกครองส่วนท้องถิ่นในเขตจังหวัด	(๑๐)	๑๐
๓.๓ ยุทธศาสตร์จังหวัด	(๑๐)	๑๐
๓.๔ วิสัยทัศน์	(๕)	๕
๓.๕ กลยุทธ์	(๕)	๕
๓.๖ เป้าประสงค์ของแต่ละประเด็นกลยุทธ์	(๕)	๕
๓.๗ จุดยืนทางยุทธศาสตร์	(๕)	๕
๓.๘ แผนงาน	(๕)	๕
๓.๙ ความเชื่อมโยงของยุทธศาสตร์ในภาพรวม	(๕)	๕
<b>รวมคะแนน</b>	<b>๑๐๐</b>	<b>๑๐๐</b>

จากการให้คะแนนของคณะกรรมการติดตามและประเมินผลแผนพัฒนาท้องถิ่น ให้คะแนนเต็มทุกประเด็น เนื่องจากในส่วนของประเด็นที่กำหนดไว้องค์การบริหารส่วนตำบลทุ่งวังได้กำหนดไว้ในแผนพัฒนาท้องถิ่นทุกหัวข้อ และส่วนสำคัญ คือ กำหนดให้เข้ากับบริบทของตำบลทุ่งวัง และให้มีความสอดคล้องกับส่วนภูมิภาค ส่วนกลาง และรองรับนโยบายของรัฐบาล

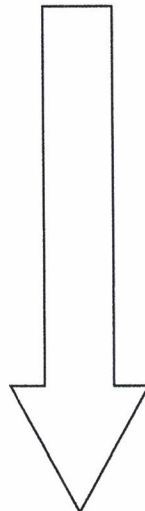

## ๒. รายละเอียดการให้คะแนนยุทธศาสตร์ขององค์การบริหารส่วนตำบลทุ่งวังในแต่ละประเด็น เป็นดังนี้

ลำดับ	ประเด็นพิจารณา	คะแนนเต็ม	คะแนนที่ได้	ความเห็นของคณะกรรมการติดตามฯ
๑.ข้อมูลสภาพทั่วไปและข้อมูลพื้นฐานขององค์กรปกครองส่วนท้องถิ่น	ควรประกอบด้วยข้อมูลดังนี้ (๑) ข้อมูลเกี่ยวกับด้านกายภาพ เช่น ที่ตั้งของหมู่บ้าน/ชุมชน/ตำบล ลักษณะภูมิประเทศ ลักษณะภูมิอากาศ ลักษณะของดิน ลักษณะของแหล่งน้ำ ลักษณะของไม้/ป่าไม้ ฯลฯ ด้านการเมือง/การปกครอง เช่น เขตการปกครอง การเลือกตั้ง ฯลฯ	(๓)	๓	ข้อมูลสมบูรณ์ครบทุกประเด็น
	(๒) ข้อมูลเกี่ยวกับด้านการเมือง/การปกครอง เช่น เขตการปกครอง การเลือกตั้ง ฯลฯ ประชากร เช่น ข้อมูลเกี่ยวกับจำนวนประชากร และช่วงอายุและจำนวนประชากร ฯลฯ	(๒)	๒	ข้อมูลสมบูรณ์ครบทุกประเด็น
	(๓) ข้อมูลเกี่ยวกับสภาพทางสังคม เช่น การศึกษา สาธารณสุข อาชญากรรม ยาเสพติด การสังคม สงเคราะห์ ฯลฯ	(๒)	๒	ข้อมูลสมบูรณ์ครบทุกประเด็น
	(๔) ข้อมูลเกี่ยวกับระบบบริการพื้นฐาน เช่น การคมนาคมขนส่ง การไฟฟ้า การประปา โทรศัพท์ ฯลฯ	(๒)	๒	ข้อมูลสมบูรณ์ครบทุกประเด็น
	(๕) ข้อมูลเกี่ยวกับระบบเศรษฐกิจ เช่น การเกษตร การประมง การปศุสัตว์ การบริการ การท่องเที่ยว อุตสาหกรรม การพาณิชย์/กลุ่มอาชีพ แรงงาน ฯลฯ และเศรษฐกิจพอเพียงท้องถิ่น (ด้านการเกษตรและแหล่งน้ำ)	(๒)	๒	ข้อมูลสมบูรณ์ครบทุกประเด็น
	(๖) ข้อมูลเกี่ยวกับศาสนา ประเพณี วัฒนธรรม เช่น การนับถือศาสนา ประเพณีและงานประจำปี ภูมิปัญญาท้องถิ่น ภาษาถิ่น สินค้าพื้นเมืองและของที่ระลึก ฯลฯ และอื่น ๆ	(๒)	๒	ข้อมูลสมบูรณ์ครบทุกประเด็น
	(๗) ข้อมูลเกี่ยวกับทรัพยากรธรรมชาติ เช่น น้ำ ป่าไม้ ภูเขา คุณภาพของทรัพยากรธรรมชาติ ฯลฯ	(๒)	๒	ข้อมูลสมบูรณ์ครบทุกประเด็น
	(๘) การสำรวจและจัดเก็บข้อมูลเพื่อการจัดทำแผนพัฒนาท้องถิ่นหรือการใช้ข้อมูล จปฐ.	(๒)	๒	ข้อมูลสมบูรณ์ครบทุกประเด็น
	(๙) การประชุมประชาคมท้องถิ่น รูปแบบ วิธีการ และการดำเนินการประชุมประชาคมท้องถิ่น โดยใช้กระบวนการร่วมคิด ร่วมทำ ร่วมตัดสินใจ ร่วมตรวจสอบ ร่วมรับประโยชน์ ร่วมแก้ปัญหา ปรึกษาหารือ แลกเปลี่ยนเรียนรู้ เพื่อแก้ปัญหาสำหรับการพัฒนาท้องถิ่นตามอำนาจหน้าที่ขององค์กรปกครองส่วนท้องถิ่น	(๓)	๓	ข้อมูลสมบูรณ์ครบทุกประเด็น
<b>รวม</b>		<b>(๒๐)</b>	<b>๒๐</b>	

ลำดับ	ประเด็นพิจารณา	คะแนน เต็ม	คะแนน ที่ได้	ความเห็นของ คณะกรรมการ ติดตามฯ
๒.การวิเคราะห์ สถานการณ์และ ศักยภาพ	ควรประกอบด้วยข้อมูลดังนี้ (๑) การวิเคราะห์ที่ครอบคลุมความเชื่อมโยง ความ สอดคล้องยุทธศาสตร์จังหวัด ยุทธศาสตร์การพัฒนาของ องค์กรปกครองส่วนท้องถิ่นในเขตจังหวัด ยุทธศาสตร์ ขององค์กรปกครองส่วนท้องถิ่น นโยบายของผู้บริหาร ท้องถิ่น รวมถึงความเชื่อมโยงแผนยุทธศาสตร์ชาติ ๒๐ ปี แผนพัฒนาเศรษฐกิจและสังคมแห่งชาติ และ Thailand ๔.๐	(๕)	๕	ข้อมูลสมบูรณ์
	(๒) การวิเคราะห์การใช้ผังเมืองรวมหรือผังเมืองเฉพาะ และการบังคับใช้ ผลของการบังคับใช้ สภาพการณ์ที่ เกิดขึ้นต่อการพัฒนาท้องถิ่น	(๓)	๓	ข้อมูลสมบูรณ์
	(๓) การวิเคราะห์ทางสังคม เช่น ด้านแรงงาน การศึกษา สาธารณสุข ความยากจน อาชญากรรม ปัญหาเสพติด เทคโนโลยี จารีต ประเพณี วัฒนธรรม ภูมิปัญญาท้องถิ่น เป็นต้น	(๓)	๓	ข้อมูลสมบูรณ์
	(๔) การวิเคราะห์ทางเศรษฐกิจ ข้อมูลด้านรายได้ ครัวเรือน การส่งเสริมอาชีพ กลุ่มอาชีพ กลุ่มทางสังคม การพัฒนาอาชีพและกลุ่มต่าง ๆ สภาพทางเศรษฐกิจและ ความเป็นอยู่ทั่วไป เป็นต้น	(๓)	๓	ข้อมูลสมบูรณ์
	(๕) การวิเคราะห์สิ่งแวดล้อม พื้นที่สีเขียว ธรรมชาติต่าง ๆ ทางภูมิศาสตร์ กระบวน การหรือสิ่งที่เกิดขึ้น การ ประดิษฐ์ที่มีผลต่อสิ่งแวดล้อมและการพัฒนา	(๓)	๓	ข้อมูลสมบูรณ์
	(๖) ผลการวิเคราะห์ศักยภาพเพื่อประเมินสถานภาพการ พัฒนาในปัจจุบันและโอกาสการพัฒนาในอนาคตของท้องถิ่น ด้วยเทคนิค SWOT Analysis ที่อาจส่งผลการดำเนินงาน ได้แก่ S-Strength (จุดแข็ง) W-Weakness (จุดอ่อน) O- Opportunity (โอกาส) และT-Threat (อุปสรรค)	(๓)	๓	ข้อมูลสมบูรณ์
	<b>รวม</b>	<b>(๒๐)</b>	<b>๑๗</b>	
๓. ยุทธศาสตร์ ๓.๑ ยุทธศาสตร์ ขององค์กร ปกครองส่วน ท้องถิ่น	ควรประกอบด้วยข้อมูลดังนี้ สอดคล้องกับสภาพสังคม เศรษฐกิจ สิ่งแวดล้อมของ ท้องถิ่น ประเด็นปัญหาการพัฒนาและแนวทางการ พัฒนาที่สอดคล้องกับยุทธศาสตร์ขององค์กรปกครอง ส่วนท้องถิ่น และเชื่อมโยงหลักประชารัฐ แผน ยุทธศาสตร์ชาติ ๒๐ ปี แผนพัฒนาเศรษฐกิจและสังคม แห่งชาติ และ Thailand ๔.๐	๒๐ (๑๐)	๑๐	ข้อมูลสมบูรณ์

ลำดับ	ประเด็นพิจารณา	คะแนน เต็ม	คะแนน ที่ได้	ความเห็นของ คณะกรรมการ ติดตามฯ
๓.๒ ยุทธศาสตร์ ขององค์กร ปกครองส่วน ท้องถิ่นในเขต จังหวัด	สอดคล้องและเชื่อมโยงกับสภาพสังคม เศรษฐกิจ สิ่งแวดล้อม ของท้องถิ่น และยุทธศาสตร์จังหวัด และเชื่อมโยงหลักประชารัฐ ขแผนยุทธศาสตร์ชาติ ๒๐ ปี แผนพัฒนาเศรษฐกิจและสังคม แห่งชาติ และ Thailand ๔.๐	(๑๐)	๑๐	ข้อมูลสมบูรณ์
๓.๓ ยุทธศาสตร์ จังหวัด	สอดคล้องกับแผนพัฒนาเศรษฐกิจและสังคมแห่งชาติ แผนการ บริหารราชการแผ่นดิน นโยบาย/ยุทธศาสตร์ คสช. และ นโยบายรัฐบาล หลักประชารัฐ แผนยุทธศาสตร์ชาติ ๒๐ ปี และ Thailand ๔.๐	(๑๐)	๑๐	ข้อมูลสมบูรณ์
๓.๔ วิสัยทัศน์	วิสัยทัศน์ ซึ่งมีลักษณะแสดงสถานภาพที่องค์กรปกครองส่วน ท้องถิ่นต้องการจะเป็นหรือบรรลุถึงอนาคตอย่างชัดเจน สอดคล้องกับโอกาสและศักยภาพที่เป็นลักษณะเฉพาะของ องค์กรปกครองส่วนท้องถิ่น และสัมพันธ์กับโครงการพัฒนา ท้องถิ่น	(๕)	๕	ข้อมูลสมบูรณ์
๓.๕ กลยุทธ์	แสดงให้เห็นช่องทาง วิธีการ ภารกิจหรือสิ่งที่ต้องทำตามอำนาจ หน้าที่ขององค์กรปกครองส่วนท้องถิ่นที่จะนำไปสู่การบรรลุ วิสัยทัศน์ หรือแสดงให้เห็นถึงความชัดเจนในสิ่งที่จะดำเนินการ ให้บรรลุวิสัยทัศน์นั้น	(๕)	๕	ข้อมูลสมบูรณ์
๓.๖ เป้าประสงค์ของ แต่ละประเด็น	เป้าประสงค์ของแต่ละประเด็นกลยุทธ์มีความสอดคล้องและ สนับสนุนต่อกกลยุทธ์ที่จะเกิดขึ้น มุ่งหมายสิ่งหนึ่งสิ่งใดที่ชัดเจน	(๕)	๕	ข้อมูลสมบูรณ์
๓.๗ จุดยืนทาง ยุทธศาสตร์ (Position)	ความมุ่งมั่นอันแน่วแน่ในการวางแผนพัฒนาท้องถิ่น เพื่อให้ บรรลุวิสัยทัศน์ขององค์กรปกครองส่วนท้องถิ่น ซึ่งเกิดจาก ศักยภาพของพื้นที่จริง ที่จะนำไปสู่ผลสำเร็จทางยุทธศาสตร์	(๕)	๕	ข้อมูลสมบูรณ์
๓.๘ แผนงาน	แผนงานหรือจุดมุ่งหมายเพื่อการพัฒนาในอนาคต กำหนด จุดมุ่งหมายในเรื่องใดเรื่องหนึ่งหรือแผนงานที่เกิดจาก เป้าประสงค์ ตัวชี้วัด ค่าเป้าหมาย กลยุทธ์ จุดยืนทาง ยุทธศาสตร์และยุทธศาสตร์ขององค์กรปกครองส่วนท้องถิ่นที่มี ความชัดเจน นำไปสู่การจัดทำโครงการพัฒนาท้องถิ่นใน แผนพัฒนาท้องถิ่น โดยระบุแผนงานและความเชื่อมโยงดังกล่าว	(๕)	๕	ข้อมูลสมบูรณ์
๓.๙ ความ เชื่อมโยงของ ยุทธศาสตร์	ความเชื่อมโยงองค์รวมที่นำไปสู่การพัฒนาท้องถิ่นที่เกิดผลผลิต/ โครงการจากแผนยุทธศาสตร์ชาติ ๒๐ ปี แผนพัฒนาเศรษฐกิจ และสังคมแห่งชาติ ฉบับที่ ๑๒ Thailand ๔.๐ แผนพัฒนา ภาค/แผนพัฒนากลุ่มจังหวัด/แผนพัฒนาจังหวัด ยุทธศาสตร์ การพัฒนาขององค์กรปกครองส่วนท้องถิ่นในเขตจังหวัดและ ยุทธศาสตร์ขององค์กรปกครองส่วนท้องถิ่น	(๕)	๕	ข้อมูลสมบูรณ์
	<b>รวม</b>	(๖๐)	๖๐	
	<b>รวมคะแนนทุกข้อ</b>	(๑๐๐)	๑๐๐	

## ๑.๒ ข้อมูลสภาพทั่วไปและข้อมูลพื้นฐาน

### ๑. ด้านกายภาพ

#### ๑.๑ ลักษณะที่ตั้ง

องค์การบริหารส่วนตำบลทุ่งวังเดิมเป็นการปกครองส่วนท้องถิ่นรูปแบบสภาตำบลมาก่อน ซึ่งเรียกว่า “สภาตำบลทุ่งวัง” จัดตั้งครั้งแรกเมื่อ พ.ศ. ๒๕๒๙ ตามประกาศกระทรวงมหาดไทย และต่อมามีพระราชบัญญัติเปลี่ยนแปลงฐานะของสภาตำบลเป็นองค์การบริหารส่วนตำบลทุ่งวัง เมื่อวันที่ ๒๐ กุมภาพันธ์ พ.ศ. ๒๕๔๐ จัดตั้งองค์การบริหารส่วนตำบลทุ่งวัง

ปัจจุบันองค์การบริหารส่วนตำบลทุ่งวังมีอาคารสำนักงานเป็นของตนเอง สำหรับให้บริการประชาชนที่มาติดต่อราชการได้ด้วยความสะดวกซึ่งสำนักงานดังกล่าวตั้งอยู่ที่ องค์การบริหารส่วนตำบลทุ่งวัง เลขที่ ๙๘ หมู่ที่ ๑๓ บ้านม่วงหวาน ตำบลทุ่งวัง อำเภอสตึก จังหวัดบุรีรัมย์

#### ๑.๒ ลักษณะภูมิประเทศ

องค์การบริหารส่วนตำบลทุ่งวังมีอาณาเขตติดต่อ ดังนี้  
ทิศเหนือจดตำบลท่าม่วงอำเภอสตึกจังหวัดบุรีรัมย์  
ทิศตะวันออกจดตำบลกระโพอำเภอท่าตูมจังหวัดสุรินทร์  
ทิศใต้จด ตำบลกระสังอำเภอสตึกจังหวัดบุรีรัมย์  
ทิศตะวันตกจดตำบลสะแกอำเภอสตึกจังหวัดบุรีรัมย์

#### ๑.๓ ลักษณะภูมิอากาศ

##### ๑.๓.๑ ฤดูฝน

ฤดูฝนจะเริ่มตั้งแต่ช่วงกลางเดือนพฤษภาคมของทุกปีไปจนถึงสิ้นเดือนตุลาคม รวมระยะเวลาประมาณ ๕ เดือนครึ่ง

##### ๑.๓.๒ ฤดูแล้ง

ฤดูแล้งจะเริ่มตั้งแต่ต้นเดือนพฤศจิกายนจนถึงปลายเดือนกุมภาพันธ์ โดยกินระยะเวลาประมาณ ๔ เดือน

##### ๑.๓.๓ ฤดูร้อน

ฤดูร้อนจะเริ่มตั้งแต่ต้นเดือนมีนาคมของทุกปีไปจนถึงกลางเดือนพฤษภาคม ระยะเวลาราว สองเดือนครึ่ง

#### ๑.๔ ลักษณะของดิน

ลักษณะการใช้ที่ดินของราษฎรในเขตองค์การบริหารส่วนตำบลทุ่งวัง มีดังนี้

- พื้นที่พักอาศัย	จำนวน	๒,๖๔๙	ไร่
- พื้นที่พาณิชย์กรรม	จำนวน	๒๗	ไร่
- พื้นที่ตั้งหน่วยงานของรัฐ	จำนวน	๒๗	ไร่
- สวนสาธารณะ / นันทนาการ	จำนวน	๑๐๐	ไร่
- พื้นที่เกษตรกรรม	จำนวน	๒,๕๐๐	ไร่
- พื้นที่อุตสาหกรรม	จำนวน	๒๐	ไร่
- พื้นที่ตั้งสถานศึกษา	จำนวน	๑๐๒	ไร่
- พื้นที่ว่าง	จำนวน	๘๐๐	ไร่

## ๑.๕ ลักษณะของแหล่งน้ำ

หนอง บึง(แหล่งน้ำสาธารณประโยชน์)	จำนวน ๑๐ แหล่ง ได้แก่
- แหล่งน้ำบ้านทุ่งวัง	- แหล่งน้ำบ้านสมหวัง
- แหล่งน้ำบ้านตุงเวียง	- แหล่งน้ำบ้านดอนแก้ว
- แหล่งน้ำบ้านคุ้มต่ำ	- แหล่งน้ำบ้านกอก
- แหล่งน้ำบ้านโนนสะอาด	- แหล่งน้ำบ้านหนองแวง
- แหล่งน้ำบ้านหนองทัพค่าย	- แหล่งน้ำบ้านค้อ

คลอง ลำธาร ห้วย จำนวน ๔ แหล่ง ได้แก่

ห้วยบ้านตุงเวียง ห้วยบ้านค้อ ห้วยบ้านสมหวัง ห้วยบ้านคุ้มต่ำ

## ๑.๖ ลักษณะของไม้และป่าไม้

ในเขตพื้นที่มีป่าชุมชนอุดมทรัพย์ หมู่ที่ ๔ และหมู่ที่ ๖ มีพื้นที่ป่าจำนวน ๔๖๘ ไร่ ลักษณะของต้นไม้ มีดังนี้ ต้นยางนา, ต้นมะค่า, ต้นประดู่, ต้นสัก และต้นไม้พุ่มทั่วไป

## ๒. ด้านการเมือง / การปกครอง

## ๒.๑ เขตการปกครอง

ตำบลทุ่งวัง มีประชากรทั้งสิ้น ๘,๒๘๕ คน แบ่งเป็นชาย ๔,๑๓๙ คน หญิง ๔,๑๔๖ คน และมีบ้านเรือนทั้งสิ้น จำนวน ๒,๑๖๕ ครัวเรือน (ข้อมูล ณ มิถุนายน ๒๕๖๔)

หมู่ที่	ชื่อหมู่บ้าน	ประชากร		จำนวนครัวเรือน (หลัง)
		ชาย (คน)	หญิง (คน)	
๑	บ้านทุ่งวัง	๓๘๕	๔๒๒	๒๐๘
๒	บ้านหนองแวง	๓๓๕	๓๓๓	๑๘๔
๓	บ้านคุ้มบ้านต่ำ	๕๘๗	๕๖๒	๒๙๘
๔	บ้านกอก	๑๙๗	๑๖๓	๘๒
๕	บ้านค้อ	๒๒๔	๒๓๔	๑๓๔
๖	บ้านหนองทัพค่าย	๓๒๐	๓๐๓	๑๔๕
๗	บ้านตาลอง	๓๓๘	๓๔๑	๑๖๖
๘	บ้านสมหวัง	๒๗๑	๒๔๘	๑๔๗
๙	บ้านดอนแก้ว	๒๕๖	๒๗๒	๑๔๔
๑๐	บ้านยางงาม	๒๐๑	๒๑๒	๙๘
๑๑	บ้านโคกอะโตด	๒๖๗	๒๗๐	๑๔๘
๑๒	บ้านหนองเกาะน้อย	๑๓๗	๑๓๖	๙๐
๑๓	บ้านม่วงหวาน	๑๔๘	๑๗๔	๘๐
๑๔	บ้านโนนสะอาด	๖๙	๖๙	๔๙
๑๕	บ้านตุงเวียง	๔๐๔	๔๐๗	๑๙๒
รวม		๔,๑๓๙	๔,๑๔๖	๒,๑๖๕
รวมประชากรทั้งชายและหญิง		๘,๒๘๕		

## ๒.๒ การเลือกตั้ง

องค์การบริหารส่วนตำบลทุ่งวัง ได้รับยกฐานะมาจากสภาตำบลตามพระราชบัญญัติการเปลี่ยนแปลงฐานะจากสภาตำบลเป็นองค์การบริหารส่วนตำบลทุ่งวัง พ.ศ. ๒๕๔๐ โดยมีการบริหารและโครงสร้างการจัดองค์กร อำนาจหน้าที่ดังนี้

**การบริหาร** เป็นการปกครองท้องถิ่นรูปแบบหนึ่ง ในรูปแบบการบริหารของคณะผู้บริหาร ซึ่งการบริหารงานขององค์การบริหารส่วนตำบลทุ่งวัง ประกอบด้วยองค์กร ดังนี้

**ฝ่ายนิติบัญญัติ** หรือฝ่ายสภาองค์การบริหารส่วนตำบลทุ่งวัง ประกอบด้วยสมาชิกสภาองค์การบริหารส่วนตำบลทุ่งวัง จำนวน ๑๕ คน ซึ่งมาจากการเลือกตั้งจากประชาชนในเขตองค์การบริหารส่วนตำบลทุ่งวัง เมื่อวันที่ ๒๘ พฤศจิกายน ๒๕๖๕ อยู่ในตำแหน่งคราวละ ๔ ปี

**ฝ่ายบริหารหรือคณะผู้บริหาร** ประกอบด้วย นายกองค์การบริหารส่วนตำบล พร้อมรองนายกองค์การบริหารส่วนตำบลอีกจำนวน ๒ คน มีอำนาจหน้าที่ในการควบคุมรับผิดชอบการบริหารกิจการขององค์การบริหารส่วนตำบลทุ่งวังและผู้รับผิดชอบนโยบายหรืองานต่างๆ ที่กฎหมายกำหนดให้เป็นหน้าที่โดยเฉพาะของคณะผู้บริหาร โดยมีอำนาจนายกองค์การบริหารส่วนตำบลทุ่งวังเป็นหัวหน้าและให้ปลัดองค์การบริหารส่วนตำบลทุ่งวังเป็นผู้บังคับบัญชาและดูแลรับผิดชอบพนักงานองค์การบริหารส่วนตำบลทุ่งวังตลอดจนพนักงานจ้างและรับผิดชอบงานทั่วไปขององค์การบริหารส่วนตำบลทุ่งวัง

## ๓. ประชากร

### ๓.๑ ข้อมูลเกี่ยวกับจำนวนประชากร

พื้นที่ตำบลทุ่งวัง มีประชากรทั้งสิ้น ๑๐,๔๑๖ คน แบ่งเป็นชาย ๔,๑๔๖ คน หญิง ๔,๑๓๙ คน ๒,๑๓๑ ครัวเรือน (ข้อมูล ณ เดือนกันยายน ๒๕๖๓)

หมู่ที่	ชื่อหมู่บ้าน	ประชากร		จำนวนครัวเรือน (หลัง)
		ชาย (คน)	หญิง (คน)	
๑	๓๘๕	๔๒๒	๒๐๘	๒๐๘
๒	๓๓๕	๓๓๓	๑๘๔	๑๘๔
๓	๕๘๗	๕๖๒	๒๙๘	๒๙๘
๔	๑๙๗	๑๖๓	๘๒	๘๒
๕	๒๒๔	๒๓๔	๑๓๔	๑๓๔
๖	๓๒๐	๓๐๓	๑๔๕	๑๔๕
๗	๓๓๘	๓๔๑	๑๖๖	๑๖๖
๘	๒๗๑	๒๔๘	๑๔๗	๑๔๗
๙	๒๕๖	๒๗๒	๑๔๔	๑๔๔
๑๐	๒๐๑	๒๑๒	๙๘	๙๘
๑๑	๒๖๗	๒๗๐	๑๔๘	๑๔๘
๑๒	๑๓๗	๑๓๖	๙๐	๙๐
๑๓	๑๔๘	๑๗๔	๘๐	๘๐
๑๔	๖๙	๖๙	๔๙	๔๙
๑๕	๔๐๔	๔๐๗	๑๙๒	๑๙๒
<b>รวม</b>		<b>๔,๑๓๙</b>	<b>๔,๑๔๖</b>	<b>๒,๑๖๕</b>
<b>รวมประชากรทั้งชายและหญิง</b>		<b>๘,๒๘๕</b>		

## ๔. สภาพทางสังคม

### ๔.๑ การศึกษา

ด้านการศึกษามีสถานที่หรือมีกิจกรรมที่อยู่ในเขตองค์การบริหารส่วนตำบลทุ่งวังมี ดังนี้

๑. ระดับก่อนประถมศึกษา มีศูนย์พัฒนาเด็กเล็กก่อนวัยเรียน จำนวน ๔ แห่ง ได้แก่

๑.๑ ศูนย์พัฒนาเด็กเล็กองค์การบริหารส่วนตำบลทุ่งวัง องค์การบริหารส่วนตำบลทุ่งวัง มีเด็กเล็กจำนวน ๖๑คน มีบุคลากรตำแหน่งครูผู้ดูแลเด็ก จำนวน ๓ คนตำแหน่งผู้ดูแลเด็กอนุบาลและปฐมวัยจำนวน ๔ คน

๑.๒ ศูนย์พัฒนาเด็กเล็กวัดพลาญชัย (สังกัดกรมการศาสนา) บ้านกอก หมู่ที่ ๔ มีเด็กเล็ก จำนวน ๔๕ คน มีบุคลากรตำแหน่งครูผู้ดูแลเด็กจำนวน ๔คน ตำแหน่งผู้ดูแลเด็กอนุบาลและปฐมวัย จำนวน ๔คน

๑.๓ ศูนย์พัฒนาเด็กเล็กบ้านโคกอะโตน (สังกัดกรมพัฒนาชุมชน) บ้านโคกอะโตน หมู่ที่ ๑๑ มีเด็กเล็ก จำนวน ๒๑คน มีบุคลากรตำแหน่งครูผู้ดูแลเด็กจำนวน ๑ คน ตำแหน่งผู้ดูแลเด็กอนุบาลและปฐมวัยจำนวน ๑ คน

๒. ระดับประถมศึกษา มีสถานศึกษาที่จัดการศึกษาภาคบังคับ (ช่วงชั้นที่ ๑-๓) จำนวน ๔ แห่ง ได้แก่

๒.๑ โรงเรียนบ้านทุ่งวัง (สังกัดสำนักงานคณะกรรมการการศึกษาขั้นพื้นฐาน) ตั้งอยู่ บ้านตุงเวียง หมู่ที่ ๑๕ มีนักเรียน จำนวน ๒๘๑ คน มีครูและบุคลากรทางการศึกษา จำนวน ๓๓คน

๒.๒ โรงเรียนบ้านหนองแวง (สังกัดสำนักงานคณะกรรมการการศึกษาขั้นพื้นฐาน) ตั้งอยู่บ้านหนองแวง หมู่ที่ ๒ มีนักเรียน จำนวน ๗๙ คน มีครูและบุคลากรทางการศึกษา จำนวน ๑๘ คน

๒.๓ โรงเรียนบ้านหนองครก (สังกัดสำนักงานคณะกรรมการการศึกษาขั้นพื้นฐาน) ตั้งอยู่บ้านตาลอง หมู่ที่ ๗มีนักเรียน จำนวน ๑๓๑ คน มีครูและบุคลากรทางการศึกษา จำนวน ๘ คน

๒.๔ โรงเรียนบ้านโคกอะโตน (สังกัดสำนักงานคณะกรรมการการศึกษาขั้นพื้นฐาน) ตั้งอยู่บ้านโคกอะโตน หมู่ที่ ๑๑ มีนักเรียน จำนวน ๔๓ คน มีครูและบุคลากรทางการศึกษา จำนวน ๔คน

๓. การศึกษานอกระบบ มีที่อ่านหนังสือพิมพ์ประจำหมู่บ้าน จำนวน ๑๕ แห่ง

### ๔.๒ สาธารณสุข

โรงพยาบาลส่งเสริมสุขภาพตำบล จำนวน ๑ แห่ง

คลินิกเอกชน จำนวน ๑ แห่ง

บุคลากรทางการแพทย์ที่ปฏิบัติงานในสถานพยาบาลทุกแห่งทุกสังกัด ในเขตพื้นที่

- นักวิชาการสาธารณสุข	จำนวน	๔	คน
- พยาบาล	จำนวน	๒	คน
- เจ้าพนักงานสาธารณสุขชุมชน	จำนวน	-	คน
- พนักงานธุรการ	จำนวน	๓	คน
- ผู้ช่วยการพยาบาล	จำนวน	๑	คน
- ผู้ช่วยเหลือคนไข้	จำนวน	๑	คน
- พนักงานทั่วไป	จำนวน	๑	คน
- อสม.	จำนวน	๑๗๒	คน

### ๔.๓ อาชญากรรม

-ไม่มี-

#### ๔.๔ ยาเสพติด

องค์การบริหารส่วนตำบลทุ่งวัง อุดหนุนงบประมาณให้กับที่ทำการปกครองอำเภอสตึก (ศูนย์ป้องกันและแก้ไขปัญหายาเสพติด(ศพส.อ.สตึก)) ตามโครงการป้องกันและแก้ไขปัญหายาเสพติด(ศพส.อ.สตึก) ที่ทำการปกครองอำเภอสตึก จังหวัดบุรีรัมย์ ทุกปีๆ ละ ๓๐,๐๐๐ บาท

#### ๔.๕ การสังคมสงเคราะห์

๔.๕.๑ เบี้ยยังชีพคนชรา เพื่อจ่ายเป็นเงินเบี้ยยังชีพคนชราตามที่ระเบียบกำหนด

๔.๕.๒ เบี้ยยังชีพคนพิการ เพื่อจ่ายเป็นเงินเบี้ยยังชีพคนพิการตามที่ระเบียบกำหนด

๔.๕.๓ เบี้ยยังชีพผู้ป่วยเอดส์ เพื่อจ่ายเป็นเงินเบี้ยยังชีพผู้ป่วยเอดส์ตามที่ระเบียบกำหนด

### ๕. ระบบบริการพื้นฐาน

#### ๕.๑ การคมนาคมขนส่ง

##### ๕.๑.๑ ถนน สะพาน

องค์การบริหารส่วนตำบลทุ่งวัง มีเส้นทางการคมนาคมติดต่อกับอำเภอ และจังหวัดใกล้เคียง ซึ่งทำเลที่ตั้งขององค์การบริหารส่วนตำบลทุ่งวัง นับได้ว่าเป็นเส้นทางการคมนาคมสู่ภาคตะวันออกเฉียงเหนือและภาคต่าง ๆ สามารถสัญจรไปมาได้โดยสะดวก โดยใช้ถนนสายสตึก - บุรีรัมย์ , ร้อยเอ็ด - บุรีรัมย์ , บุรีรัมย์ - มหาสารคาม , สตึก - สุรินทร์

##### ๕.๑.๒ ทางรถยนต์

- ระยะทางจากกรุงเทพมหานคร - องค์การบริหารส่วนตำบลทุ่งวัง ๔๔๕ กิโลเมตร

- ระยะทางจากองค์การบริหารส่วนตำบลทุ่งวัง - จังหวัดบุรีรัมย์ ๕๗กิโลเมตร

##### ๕.๑.๓ ทางรถยนต์ (รพช.) ผ่าน ๒ สาย ได้แก่

สายสตึก - โนนจำปา (รับถ่ายโอนจากกรมทางหลวงชนบท)

สายแยกหน้าโรงเรียนบ้านทุ่งวังผ่านหน้า อบต.ทุ่งวัง-ท่าม่วง(รับถ่ายโอนจากกรมโยธาธิการและผังเมือง)

#### ๕.๒ การไฟฟ้า

ปัจจุบันการดำเนินการจำหน่ายไฟฟ้า ให้กับประชาชนในเขตองค์การบริหารส่วนตำบลทุ่งวัง อยู่ในความรับผิดชอบและดำเนินงานโดยการไฟฟ้าส่วนภูมิภาคอำเภอสตึก โดยจ่ายกระแสไฟฟ้าภายในเขตองค์การบริหารส่วนตำบลทุ่งวัง อำเภอสตึกและพื้นที่ใกล้เคียงเพื่อจ่ายให้กับบ้านเรือนที่อยู่อาศัยธุรกิจบริการ อุตสาหกรรมและหน่วยงานราชการ เป็นต้น

#### ๕.๓ การประปา

องค์การบริหารส่วนตำบลทุ่งวัง ได้มีน้ำประปาระบบผิวดินบริการประชาชนในเขตตำบลทุ่งวัง ทั่วถึงทุกหมู่บ้านและได้ดำเนินการซ่อมแซมปรับปรุงระบบประปาผิวดินในหมู่บ้านทุกหมู่บ้าน

#### ๕.๔ โทรศัพท์

ในเขตองค์การบริหารส่วนตำบลทุ่งวังไม่มีโทรศัพท์แบบคู่สายขององค์การโทรศัพท์มาให้บริการแก่ประชาชนซึ่งปัจจุบันประชาชนได้ใช้โทรศัพท์ของระบบทีโอทีมาทำการติดตั้งให้และประเภทมีผู้ดูแลซึ่งก็ไม่เพียงพอต่อความต้องการของประชาชน และก็มีประเภทโทรศัพท์มือถือ(โทรศัพท์เคลื่อนที่)ส่วนใหญ่จะมีใช้ในกลุ่มของผู้มีฐานะทางสังคมเท่านั้น

- |                                    |       |            |
|------------------------------------|-------|------------|
| - จำนวนโทรศัพท์ส่วนบุคคลในพื้นที่  | จำนวน | ๖ หมายเลข  |
| - จำนวนโทรศัพท์สาธารณะในเขตพื้นที่ | จำนวน | ๓๐ หมายเลข |
| - จำนวนโทรศัพท์ส่วนราชการ          | จำนวน | ๑๔ หมายเลข |

### ๕.๕ ไปรษณีย์หรือการสื่อสารหรือการขนส่ง และวัสดุ ครุภัณฑ์

ในเขตองค์การบริหารส่วนตำบลทุ่งวัง ซึ่งมีระยะทางสัญจรไปมา ๑๗ กิโลเมตร ซึ่งหน่วยงานราชการส่วนใหญ่ยังคงตั้งอยู่ในเขตใกล้เคียงอำเภอสตึก ปัจจุบันองค์การบริหารส่วนตำบลทุ่งวังได้รับการบริการในเรื่องของการไปรษณีย์โทรเลขสาขาย่อยมาติดตั้งในเขตองค์การบริหารส่วนตำบลทุ่งวังเพื่อให้บริการประชาชนในเขตองค์การบริหารส่วนตำบลทุ่งวังและประชาชนบริเวณใกล้เคียง (เฉพาะไปรษณีย์การ)

## ๖. ระบบเศรษฐกิจ

### ๖.๑ การเกษตร

ประชาชนส่วนใหญ่ประกอบอาชีพทางการเกษตร ในพื้นที่ทั่วไปในเขตองค์การบริหารส่วนตำบลทุ่งวัง ประกอบอาชีพเกษตรกรรมประมาณร้อยละ ๙๐ ประกอบอาชีพปศุสัตว์ร้อยละ ๒ ประกอบอาชีพรับจ้างทั่วไปร้อยละ ๕ และประกอบอาชีพรับราชการร้อยละ ๓

### ๖.๒ การประมง

-ไม่มี-

### ๖.๓ การปศุสัตว์

สำหรับการปศุสัตว์ ในเขตองค์การบริหารส่วนตำบลทุ่งวัง ประชาชนส่วนใหญ่จะประกอบอาชีพเลี้ยงสัตว์ ได้แก่ โค กระบือ สุกร เป็ด และไก่

### ๖.๔ การบริการ

การพาณิชย์ส่วนใหญ่ในเขตองค์การบริหารส่วนตำบลทุ่งวัง ไม่มีแหล่งเงินทุนหรือแหล่งเงินทุนตั้งอยู่ในเขตองค์การบริหารส่วนตำบลทุ่งวัง แหล่งเงินทุนส่วนใหญ่แล้วมาจากธนาคารที่อยู่ในเขตอำเภอสตึกและนอกจากนี้ก็เป็นของนายทุนซึ่งมีอัตราดอกเบี้ยค่อนข้างสูง สถานประกอบการด้านการพาณิชย์กรรมและการบริการ เช่น

#### ๑. สถานประกอบการด้านพาณิชย์กรรม

สถานบริการน้ำมัน	จำนวน	๓	แห่ง
ตลาดสด	จำนวน	-	แห่ง
ร้านค้าทั่วไป	จำนวน	๘๙	แห่ง
ร้านขายวัสดุ	จำนวน	๓	แห่ง
ร้านซ่อมรถ	จำนวน	๕	แห่ง
ร้านเสริมสวย	จำนวน	๒	แห่ง

#### ๒. สถานประกอบการ เทศพาณิชย์

โรงฆ่าสัตว์	จำนวน	-	แห่ง
สถานธนาบาล	จำนวน	-	แห่ง

#### ๓. สถานประกอบการด้านบริการ

โรงแรม	จำนวน	-	แห่ง
ธนาคาร	จำนวน	-	แห่ง
สถานที่จำหน่ายอาหารตาม พ.ร.บ.สาธารณสุข	จำนวน	-	แห่ง

### ๖.๕ การท่องเที่ยว

ปัจจุบันในเขตองค์การบริหารส่วนตำบลทุ่งวัง ไม่มีแหล่งหรือสถานที่ที่เหมาะสมที่จะปรับปรุงใช้เป็นสถานที่ท่องเที่ยวได้ และองค์การบริหารส่วนตำบลทุ่งวังกำลังดำเนินการที่จะปรับปรุงหนองน้ำบ้านหนองทัพค่าย บ้านหนองเกาะน้อย หมู่ที่ ๑๒ และวัดโนนสูงทุ่งสว่าง (งานนมัสการหลวงพ่โหว่ใหญ่ตงแสนตอ) ให้เป็นสถานที่

ห้องเที่ยวมีพื้นที่ ประมาณ ๒๐-๘๐ ไร่ เหมาะสำหรับปรับปรุงเป็นสถานที่ท่องเที่ยวทั้งในปัจจุบันและอนาคตซึ่งเป็นที่พัฒนาอาชีพเสริมรายได้ คือการทอเสื่อกก ของบ้านหนองเกาะน้อยตลอดจนเป็นที่พักผ่อนและออกกำลังกายสำหรับประชาชน

### ๖.๖ อุตสาหกรรม

ลักษณะอุตสาหกรรมในเขตองค์การบริหารส่วนตำบลทุ่งวัง โดยส่วนใหญ่แล้วยังเป็นอุตสาหกรรมขนาดย่อมหรืออุตสาหกรรมในครัวเรือนอุตสาหกรรมที่ประกอบการอยู่ในเขต องค์การบริหารส่วนตำบลทุ่งวัง ได้แก่

โรงสีข้าว	จำนวน	๑๗	แห่ง
อุตสาหกรรมครัวเรือน	จำนวน	๒	แห่ง
กลุ่มผลิตปุ๋ยชีวภาพฯ	จำนวน	๒	แห่ง
กลุ่มอาชีพชุมชน	จำนวน	๔	แห่ง

### ๖.๗ การพาณิชย์และกลุ่มอาชีพ

- ๖.๗.๑ กลุ่มสตรีทอเสื่อกกบ้านหนองเกาะน้อย
- ๖.๗.๒ กลุ่มทอผ้าไหมบ้านตาลอง
- ๖.๗.๓ กลุ่มเพาะเห็ดบ้านสมหวัง

### ๖.๘ แรงงาน

- ๖.๘.๑ อาชีพเกษตรกรกรรมประมาณร้อยละ ๙๐
- ๖.๘.๒ อาชีพปศุสัตว์ร้อยละ ๒
- ๖.๘.๓ อาชีพรับจ้างทั่วไปร้อยละ ๕
- ๖.๘.๔ อาชีพรับราชการร้อยละ ๓

### ๗. เศรษฐกิจพอเพียงท้องถิ่น (ด้านเกษตรและแหล่งน้ำ)

๗.๑ ข้อมูลพื้นฐานของหมู่บ้านหรือชุมชนองค์การบริหารส่วนตำบลทุ่งวังมีจำนวน ๑๕ หมู่บ้าน ดังนี้

- ๗.๑.๑ บ้านทุ่งวังหมู่ที่ ๑
- ๗.๑.๒ บ้านหนองแวงหมู่ที่ ๒
  - ๗.๑.๓ บ้านคุ้มบ้านตำหมู่ที่ ๓
  - ๗.๑.๔ บ้านกอกหมู่ที่ ๔
  - ๗.๑.๕ บ้านค้อหมู่ที่ ๕
  - ๗.๑.๖ บ้านหนองทัพค่ายหมู่ที่ ๖
  - ๗.๑.๗ บ้านตาลองหมู่ที่ ๗
  - ๗.๑.๘ บ้านสมหวังหมู่ที่ ๘
  - ๗.๑.๙ บ้านดอนแก้วหมู่ที่ ๙
  - ๗.๑.๑๐ บ้านยางงามหมู่ที่ ๑๐
  - ๗.๑.๑๑ บ้านโคกอะโตดหมู่ที่ ๑๑
  - ๗.๑.๑๒ บ้านหนองเกาะน้อยหมู่ที่ ๑๒
  - ๗.๑.๑๓ บ้านม่วงหวานหมู่ที่ ๑๓
  - ๗.๑.๑๔ บ้านโนนสะอาดหมู่ที่ ๑๔
  - ๗.๑.๑๕ บ้านตุงเวียงหมู่ที่ ๑๕

## ๗. ศาสนา ประเพณีและวัฒนธรรม

### ๗.๑ การนับถือศาสนา

๗.๑.๑ ผู้นับถือศาสนาพุทธ ร้อยละ ๑๐๐ ของจำนวนประชากรทั้งหมดในเขตองค์การบริหารส่วนตำบลทุ่งวัง มีวัดและสำนักสงฆ์จำนวน ๑๐ แห่ง

๗.๑.๒ ผู้นับถือศาสนาอื่น ร้อยละ ๐ ของจำนวนประชากรทั้งหมดในเขตองค์การบริหารส่วนตำบลทุ่งวัง

### ๗.๒ ประเพณีและงานประจำปี

ประเพณีท้องถิ่นที่สำคัญของชุมชนในเขตองค์การบริหารส่วนตำบลทุ่งวัง ดังนี้

ก. ชื่อประเพณี ลอยกระทง ประมาณเดือน พฤศจิกายน

กิจกรรมสังเขป มีการจัดงานประเพณีลอยกระทง ประกวดนางนพมาศ จัดทำกระทง ประกวดแข่งขันกันแต่ละชุมชน ฯลฯ

ข. ชื่อประเพณี สงกรานต์ ประมาณเดือน เมษายน

กิจกรรมสังเขป มีการจัดงานสงกรานต์ในส่วนราชการและจัดงานในแต่ละชุมชน

ค. ชื่อประเพณี รดน้ำดำหัวผู้ใหญ่ ประมาณเดือน เมษายน

กิจกรรมสังเขป มีการจัดงานในบริเวณองค์การบริหารส่วนตำบลทุ่งวัง

ง. ชื่อประเพณี งานเข้าพรรษา ประมาณเดือน กรกฎาคม

กิจกรรมสังเขป มีการจัดงานประเพณีแห่เทียนเข้าพรรษาระหว่างหน่วยงานราชการ เช่น องค์การบริหารส่วนตำบลทุ่งวัง โรงเรียนโรงพยาบาลส่งเสริมสุขภาพชุมชน

จ. ชื่อประเพณี งานวันออกพรรษา ประมาณเดือน ตุลาคม

กิจกรรมสังเขป จะมีการจัดงานที่วัดแต่ละหมู่บ้าน โดยมีประชาชนหรือชาวบ้านร่วมกันจัดงาน มีมหรสพฉลอง และมีการละเล่นต่าง เพื่อหารายได้เข้าวัด ฯลฯ

ฉ. ชื่อประเพณี ๕ ธันวาคมหาราช เดือน ธันวาคม

กิจกรรมสังเขป มีการจัดงานทำบุญตักบาตรเฉลิมฉลองติดไฟฟ้าประดับทั่วทุกชุมชนและหน่วยงานราชการ ร่วมกันทำกิจกรรมร่วมกัน ฯลฯ

ช. ชื่อประเพณี ๑๒ สิงหาคมหาราช เดือน สิงหาคม

กิจกรรมสังเขป มีการจัดงานทำบุญตักบาตรเฉลิมฉลองติดไฟฟ้าประดับทั่วทุกชุมชนและหน่วยงานราชการ ร่วมกันทำกิจกรรมร่วมกัน ฯลฯ

### ๗.๓ ภูมิปัญญาท้องถิ่น ภาษาถิ่น

ภูมิปัญญาท้องถิ่น ประชาชนในเขตตำบลทุ่งวังได้อนุรักษ์ภูมิปัญญาท้องถิ่นได้แก่วิธีการทำเครื่องจักสารใช้สำหรับในครัวเรือนวิธีการเลี้ยงไหมและการทอผ้าไหมวิธีการทอเสื่อจากต้นกกและวิธีการจับปลาธรรมชาติ

#### ภาษาถิ่น

- ภาษาอีสานใต้
- ภาษาส่วย
- ภาษาอีสาน

### ๗.๔ สินค้าพื้นเมืองและของที่ระลึก

๗.๔.๑ เสื่อต้นกก เป็นเสื่อที่ผลิตจากต้นกกแท้ๆ (หรือที่ชาวอีสานเรียกไหล) ๑๐๐% และพัฒนาเป็นสินค้าหนึ่งตำบลหนึ่งผลิตภัณฑ์ และสินค้า OTOP (เสื่อกกบ้านหนองเกาะน้อย) ที่กลุ่มสตรีได้จัดตั้งกลุ่มขึ้นมาผลิตและจำหน่าย เพื่อสร้างรายได้ให้เกิดขึ้นในชุมชน หลังจากว่างจากการทำนา และเกษตรกรรมต่างๆ

๗.๔.๒ ผ้าไหมบ้านตาลองเป็นผ้าไหมย้อมสีธรรมชาติ ผ้าย้ายทอ เป็นสินค้าหนึ่งตำบลหนึ่งผลิตภัณฑ์ และสินค้า OTOP

#### ๘. ทรัพยากรธรรมชาติ

##### ๘.๑ น้ำ

หนอง บึง(แหล่งน้ำสาธารณประโยชน์) จำนวน ๑๐ แหล่ง ได้แก่

- |                           |                       |                        |
|---------------------------|-----------------------|------------------------|
| - แหล่งน้ำบ้านทุ่งวัง     | - แหล่งน้ำบ้านสมหวัง  | - แหล่งน้ำบ้านตุงเวียง |
| - แหล่งน้ำบ้านดอนแก้ว     | - แหล่งน้ำบ้านคุ้มต่ำ | - แหล่งน้ำบ้านกอก      |
| - แหล่งน้ำบ้านโนนสะอาด    | - แหล่งน้ำบ้านหนองแวง |                        |
| - แหล่งน้ำบ้านหนองทัพค่าย | - แหล่งน้ำบ้านค้อ     |                        |

คลอง ลำธาร ห้วย จำนวน ๔ แหล่ง ได้แก่

ห้วยบ้านตุงเวียงห้วยบ้านค้อ ห้วยบ้านสมหวัง ห้วยบ้านคุ้มต่ำ

##### ๘.๒ ป่าไม้

ในเขตพื้นที่มีป่าชุมชนอุดมทรัพย์ หมู่ที่ ๔ และหมู่ที่ ๖ มีพื้นที่ป่าจำนวน ๔๖๘ ไร่ลักษณะของต้นไม้ มีดังนี้ ต้นยางนา, ต้นมะค่า, ต้นประดู่, ต้นสัก และต้นไม้พุ่มทั่วไป

##### ๘.๓ ภูเขา

-ไม่มี-

##### ๘.๔ คุณภาพของทรัพยากรธรรมชาติที่สำคัญขององค์กรปกครองส่วนท้องถิ่น

ในพื้นที่ขององค์การบริหารส่วนตำบลทุ่งวัง อุดมสมบูรณ์ไปด้วยทรัพยากรธรรมชาติในพื้นที่ อัน ได้แก่ ดิน น้ำต้นไม้ อากาศที่ไม่มีมลพิษ

### ๑.๓ การวิเคราะห์สถานการณ์และศักยภาพ

การดำเนินการในส่วนสถานการณ์และศักยภาพ ซึ่งใช้หลักการวิเคราะห์ศักยภาพเพื่อประเมินสถานภาพการพัฒนาในปัจจุบันและโอกาสการพัฒนาในอนาคตของท้องถิ่น ด้วยเทคนิค SWOT Analysis ที่อาจส่งผลต่อการดำเนินงานได้แก่ S-Strength (จุดแข็ง) W-Weakness (จุดอ่อน) O-Opportunity (โอกาส) และ T-Threat (อุปสรรค)

จะเห็นได้ว่าศักยภาพขององค์การบริหารส่วนตำบลทุ่งวัง สามารถที่จะพัฒนาและแก้ไขปัญหาทางชุมชนต่อไปได้เนื่องจากมีจุดแข็งและโอกาสในการพัฒนาที่ค่อนข้างมากและในจุดอ่อนๆ สามารถแก้ไขให้หมดต่อไปได้

#### SWOT Analysis

##### ๑. ผลการวิเคราะห์สถานการณ์ด้านโครงสร้างพื้นฐาน

<p><b>จุดแข็ง S (Strength)</b></p> <ul style="list-style-type: none"> <li>- ตำบลทุ่งวัง มีการคมนาคมที่สะดวก</li> <li>- มีถนนที่เชื่อมต่อกันได้ทั่วถึงทั้งตำบล</li> <li>- ผู้บริหาร สมาชิกสภาให้ความสำคัญกับการพัฒนาด้านโครงสร้างพื้นฐาน</li> </ul>	<p><b>จุดอ่อน W (Weak)</b></p> <ul style="list-style-type: none"> <li>- ประชาชนยังขาดความรู้ความเข้าใจในการมีส่วนร่วมในการพัฒนา</li> <li>- ถนนในหมู่บ้านและถนนดินแคบในบางพื้นที่ บางช่วงสัญจรไม่สะดวก และประชาชนในพื้นที่ไม่เสียสละที่ดินให้ขยายเส้นทาง</li> </ul>
<p><b>โอกาส (Opportunity)</b></p> <ul style="list-style-type: none"> <li>- กลุ่มทำงานมีความเข้มแข็งได้รับความสนใจจากหน่วยงานภาครัฐ ในการดำเนินการก่อสร้างเส้นทางคมนาคมรวมทั้งงานก่อสร้างอื่นๆ</li> </ul>	<p><b>อุปสรรค T (Threat)</b></p> <ul style="list-style-type: none"> <li>- สภาพพื้นที่ลุ่ม มีน้ำท่วมขังเป็นประจำทุกปี ทำให้เส้นทางคมนาคมได้รับความเสียหาย</li> <li>- มีรถบรรทุกดิน หิน ทราย ในพื้นที่ตำบลทุ่งวัง ทำให้เส้นทางคมนาคมได้รับความเสียหาย</li> </ul>

##### ๒. ผลการวิเคราะห์การพัฒนาด้านเศรษฐกิจ

<p><b>จุดแข็ง (Strength)</b></p> <ul style="list-style-type: none"> <li>- สภาพพื้นที่เอื้ออำนวยกับการทำการเกษตร</li> </ul>	<p><b>จุดอ่อน W (Weak)</b></p> <ul style="list-style-type: none"> <li>- เกษตรกรยังขาดความรู้ด้านการนำเทคโนโลยีใหม่มาใช้</li> <li>- เกษตรผลิตผลผลิตเพื่อจำหน่ายโดยไม่มีความรู้ด้านการแปรรูปผลิตภัณฑ์และการจำหน่าย</li> </ul>
<p><b>โอกาส (Opportunity)</b></p> <ul style="list-style-type: none"> <li>- รัฐบาลและทุกภาคส่วนให้ความสำคัญด้านสินค้าเกษตร</li> </ul>	<p><b>อุปสรรค T (Threat)</b></p> <ul style="list-style-type: none"> <li>- การเกิดอุทกภัยธรรมชาติ (อุทกภัย) ทำให้ราคาสินค้าเกษตร มีการประกันราคา</li> </ul>

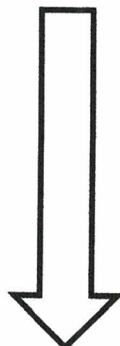

### ๓. ผลการวิเคราะห์การพัฒนาด้านการสังคมนาการยกระดับคุณภาพชีวิตและความปลอดภัยในชีวิต

<p><b>จุดแข็ง (Strength)</b></p> <ul style="list-style-type: none"> <li>- ผู้บริหารให้ความสำคัญและสนับสนุน</li> </ul>	<p><b>จุดอ่อน W (Weak)</b></p> <ul style="list-style-type: none"> <li>- ขาดการประสานงานที่ดีระหว่างหน่วยงานงบประมาณในการดำเนินการต่างๆ ที่เกี่ยวข้อง</li> <li>- ขาดวัสดุอุปกรณ์และเครื่องมือในการป้องกันและบรรเทาสาธารณภัย</li> </ul>
<p><b>โอกาส (Opportunity)</b></p> <ul style="list-style-type: none"> <li>- อาสาสมัครป้องกันภัยฝ่ายพลเรือน</li> <li>- มีอาสาสมัครสาธารณสุขประจำหมู่บ้าน</li> </ul>	<p><b>อุปสรรค T (Threat)</b></p> <ul style="list-style-type: none"> <li>- การถ่ายโอนภารกิจที่ยังไม่ชัดเจนระหว่างหน่วยงานสาธารณสุข กับภารกิจที่ได้รับการเป็นผู้ช่วยเหลือในการดำเนินงานภารกิจถ่ายโอนทำให้เกิดความขัดแย้งในการปฏิบัติ</li> <li>- การเกิดภัยธรรมชาติ (อุทกภัย)</li> </ul>

### ๔. ผลการวิเคราะห์การพัฒนาด้านการส่งเสริมการเล่นกีฬาเพื่อสุขภาพและเพื่อความเป็นเลิศ

<p><b>จุดแข็ง (Strength)</b></p> <ul style="list-style-type: none"> <li>- เด็กและเยาวชนในพื้นที่มีพื้นฐานและทักษะในการเล่นกีฬา และผู้บริหารพร้อมให้ความสำคัญและส่งเสริมการเล่นกีฬา</li> </ul>	<p><b>จุดอ่อน W (Weak)</b></p> <ul style="list-style-type: none"> <li>- ในพื้นที่องค์การบริหารส่วนตำบลทุ่งวังไม่มีสนามกีฬาสำหรับฝึกซ้อมและแข่งขันที่เหมาะสมกับการเล่นกีฬา</li> <li>- ขาดแคลนอุปกรณ์กีฬา</li> </ul>
<p><b>โอกาส (Opportunity)</b></p> <ul style="list-style-type: none"> <li>- นักการเมืองระดับจังหวัดให้ความสำคัญการแข่งขันกีฬาและการส่งเสริมการเล่นกีฬาระดับอาชีพ</li> </ul>	<p><b>อุปสรรค T (Threat)</b></p> <ul style="list-style-type: none"> <li>- พื้นที่ในองค์การบริหารส่วนตำบลทุ่งวังเป็นพื้นที่ลุ่ม ในการก่อสร้างสนามกีฬาต้องใช้งบประมาณจำนวนมากจึงทำให้ไม่สามารถดำเนินการได้</li> </ul>

### ๕. ผลการวิเคราะห์การพัฒนาด้านคุณภาพการศึกษาการอนุรักษ์ศิลปวัฒนธรรม และส่งเสริมการเล่นกีฬาสู่ความเป็นเลิศ

<p><b>จุดแข็ง (Strength)</b></p> <ul style="list-style-type: none"> <li>- ผู้บริหารให้ความสำคัญและสนับสนุน งบประมาณในการจัดการศึกษา</li> </ul>	<p><b>จุดอ่อน W (Weak)</b></p> <ul style="list-style-type: none"> <li>- ข้อจำกัดด้านจัดสรรงบประมาณ</li> </ul>
<p><b>โอกาส (Opportunity)</b></p> <ul style="list-style-type: none"> <li>- ได้รับการกระจายอำนาจสู่องค์กรปกครองส่วนท้องถิ่นให้ดูแลด้านการศึกษา เช่นโครงการนมโรงเรียน อาหารกลางวัน เป็นต้น</li> </ul>	<p><b>อุปสรรค T (Threat)</b></p> <ul style="list-style-type: none"> <li>- ข้อจำกัดด้านจัดสรรงบประมาณที่ไม่สามารถช่วยเหลือเด็กนักเรียนในพื้นที่ได้</li> </ul>

๖. ผลการวิเคราะห์การพัฒนาด้านการเสริมสร้างและพัฒนาการท่องเที่ยว การอนุรักษ์ฟื้นฟูทรัพยากรธรรมชาติและสิ่งแวดล้อม

<p><b>จุดแข็ง (Strength)</b></p> <ul style="list-style-type: none"> <li>- พื้นที่องค์การบริหารส่วนตำบลทุ่งวัง มีวัฒนธรรมท้องถิ่น ที่เหมาะสมกับการส่งเสริมในเชิงการท่องเที่ยว</li> <li>- มีทรัพยากรธรรมชาติ ที่สามารถปรับปรุงให้เป็นแหล่งท่องเที่ยวทางธรรมชาติ</li> </ul>	<p><b>จุดอ่อน W (Weak)</b></p> <ul style="list-style-type: none"> <li>- องค์การบริหารส่วนตำบลทุ่งวังมีงบประมาณไม่เพียงพอต่อการดำเนินการ</li> </ul>
<p><b>โอกาส (Opportunity)</b></p> <ul style="list-style-type: none"> <li>- ผู้บริหารให้ความสำคัญและส่งเสริมให้มีแหล่งท่องเที่ยวในพื้นที่ได้</li> </ul>	<p><b>อุปสรรค T (Threat)</b></p> <ul style="list-style-type: none"> <li>- เส้นทางคมนาคม ยังไม่สะดวกเนื่องจากถนนส่วนใหญ่ในพื้นที่ยังเป็นถนนดินและลูกรังไม่สามารถดึงดูดความสนใจนักท่องเที่ยวได้เท่าที่ควร</li> </ul>

๗. ผลการวิเคราะห์การพัฒนาด้านการเมืองและการบริการเพื่อประโยชน์ของประชาชน

<p><b>จุดแข็ง S (Strength)</b></p> <ul style="list-style-type: none"> <li>- องค์การบริหารส่วนตำบลทุ่งวังส่งเสริมการมีส่วนร่วมของประชาชนโดยตั้งตัวแทนภาคประชาชนในรูปของคณะกรรมการในชุดต่างๆ และการดำเนินการจัดประชาคมเพื่อรับทราบปัญหาความต้องการของประชาชน</li> </ul>	<p><b>จุดอ่อน W (Weak)</b></p> <ul style="list-style-type: none"> <li>- ประชาชนมีความเข้าใจ และการเข้ามามีส่วนร่วมยังน้อย</li> </ul>
<p><b>โอกาส (Opportunity)</b></p> <ul style="list-style-type: none"> <li>- ในปัจจุบันได้มีการกระจายอำนาจสู่องค์กรปกครองส่วนท้องถิ่น ซึ่งให้ได้อำนาจหน้าที่แก่องค์การบริหารส่วนตำบลเพิ่มมากขึ้น</li> </ul>	<p><b>อุปสรรค T (Threat)</b></p> <ul style="list-style-type: none"> <li>- ข้อจำกัดด้านกฎหมาย และการแก้ไขกฎหมายบ่อยครั้งทำให้แนวทางการปฏิบัติราชการ บทบาทไม่ชัดเจน</li> </ul>

ดังนั้น องค์การบริหารส่วนตำบลทุ่งวัง จึงต้องมีการประชาสัมพันธ์ให้ทั่วถึง เพื่อให้ประชาชนได้รับทราบ และเห็นความสำคัญของการมีส่วนร่วมในการดำเนินการประชาคมหมู่บ้าน ตลอดจนความเข้าใจกับผู้นำชุมชน เพื่อสร้างเครือข่ายในการพัฒนาตำบลและเกิดการพัฒนาย่างมีส่วนร่วมมากยิ่งขึ้น

**จุดแข็ง S (Strength)**

๑. มีสายการบินบังกาแอร์ที่สั้นและรวดเร็ว
๒. บุคลากรมีความรู้ความสามารถในการปฏิบัติงาน
๓. มีไฟฟ้าใช้ครบทุกหมู่บ้าน
๔. มีถนนสายหลักและสายรองใช้ในการขนส่งสินค้าการเกษตร
๕. สภาพพื้นที่เป็นที่ราบลุ่มเหมาะแก่การทำเกษตรกรรม
๖. มีแม่น้ำมูล แม่น้ำชี และระบบชลประทานหล่อเลี้ยงประชาชนในการอุปโภค บริโภคและทำการเกษตร
๗. มีการพัฒนาระบบโครงสร้างพื้นฐานที่มีความจำเป็นต่อการดำรงชีวิตของประชาชนอย่างต่อเนื่อง
๘. มีการจัดโครงสร้างภายในหน่วยงานที่เหมาะสมสอดคล้องกับภารกิจ

- ๙. มีการบริหารจัดการโดยยึดหลักธรรมาภิบาล
- ๑๐. มีการบริหารงานงบประมาณที่เป็นไปอย่างมีประสิทธิภาพ

#### จุดอ่อน W (weakness)

- ๑. โครงการที่เป็นปัญหาความต้องการของประชาชนบางโครงการต้องใช้งบประมาณสูง อบต. ไม่สามารถดำเนินการได้เนื่องจากมีงบประมาณน้อย
- ๒. พื้นที่เป็นที่ราบลุ่มยากแก่การควบคุมป้องกันน้ำท่วม
- ๓. ประชาชนมีรายได้น้อย
- ๔. ประชาชนขาดความสนใจ ขาดจิตสำนึก ร่วมกันในการอนุรักษ์ทรัพยากรธรรมชาติและสิ่งแวดล้อม
- ๕. ถนนในหมู่บ้านยังเป็นถนนลูกรัง ถนนดิน ถนนหินคลุก มีฝุ่นเป็นจำนวนมาก
- ๖. พื้นที่ในความรับผิดชอบมีมากไม่สอดคล้องกับงานงบประมาณในการพัฒนาเพื่อรองรับการขยายตัวจากชนบทเป็นเมือง

#### โอกาส O (Opportunity)

- ๑. พื้นที่ตำบลเป็นที่ราบลุ่มเหมาะแก่การทำเกษตรกรรม
- ๒. ประชาชนมีการประกอบอาชีพเสริม เช่น เลี้ยงปลา ทอผ้าไหม กลุ่มผลิตภัณฑ์ข้าว ฯลฯ
- ๓. นโยบายของรัฐบาลในการแก้ปัญหาเสพติดตามนโยบายเร่งด่วน

#### อุปสรรค T (Treats)

- ๑. งบประมาณไม่เพียงพอในการการพัฒนาตำบล
- ๒. ประชาชนยังไม่เข้าใจบทบาทตนเองในการมีส่วนร่วมพัฒนาท้องถิ่น
- ๓. การดำเนินการแก้ไขปัญหาในชุมชน เช่น ปัญหาเสพติด ต้องอาศัยการมีส่วนร่วมของทุกภาคส่วนต้องมีการประสานงาน การบูรณาการร่วมกันจึงจะเกิดผลสัมฤทธิ์
- ๔. ระเบียบ กฎหมายในการบริหารงานมีหลายขั้นตอนและไม่สอดคล้องกับการแก้ไขปัญหาให้ประชาชนได้ทันทั่วถึง ส่งผลให้การบริหารงานไม่คล่องตัวเกิดความล่าช้า
- ๕. ภารกิจที่ถ่ายโอนลงมาให้องค์การบริหารส่วนตำบล มีจำนวนมาก แต่งบประมาณมีจำกัด
- ๖. การจัดสรรงบประมาณของรัฐบาลมีความล่าช้าทำให้ระยะเวลาการเบิกจ่ายไม่เหมาะสมกับระยะเวลาดำเนินการ

#### **๑.๔ ยุทธศาสตร์**

ยุทธศาสตร์การพัฒนาขององค์การบริหารส่วนตำบลทุ่งวัง มีการกำหนดยุทธศาสตร์และแนวทางการพัฒนา ซึ่งแสดงถึงวิสัยทัศน์ เป้าประสงค์ (พันธกิจเดิม) และจุดมุ่งหมายเพื่อการพัฒนาในอนาคต โดยสอดคล้องกับยุทธศาสตร์ชาติ ๒๐ ปี แผนพัฒนาเศรษฐกิจและสังคมแห่งชาติ นโยบายรัฐบาล ไทยแลนด์ ๔.๐ แผนการบริหารราชการแผ่นดินยุทธศาสตร์การพัฒนาจังหวัดบุรีรัมย์ อำเภอสตึก และแผนชุมชนตำบลทุ่งวัง

## ๒. ผลการพิจารณาการติดตามและประเมินผลโครงการเพื่อความสอดคล้องแผนพัฒนาท้องถิ่น

### ๒.๑ สรุปคะแนนประเมินผลโครงการ

๑. คะแนนการประเมินผลโครงการพัฒนาฯ ประจำปีงบประมาณ พ.ศ. ๒๕๖๕ จากแบบการติดตามและประเมินผลโครงการเพื่อความสอดคล้องแผนพัฒนาท้องถิ่น

ประเด็นการพิจารณา	คะแนนเต็ม	คะแนนที่ได้
๑. การสรุปสถานการณ์การพัฒนา	(๑๐)	๑๐
๒. การประเมินผลการนำแผนพัฒนาท้องถิ่นไปปฏิบัติในเชิงปริมาณ	(๑๐)	๑๐
๓. การประเมินผลการนำแผนพัฒนาท้องถิ่นไปปฏิบัติในเชิงคุณภาพ	(๑๐)	๑๐
๔. แนวทางการพัฒนาและยุทธศาสตร์การพัฒนา	(๑๐)	๑๐
๕. โครงการพัฒนาประกอบด้วย	(๖๐)	
๕.๑ ความชัดเจนของชื่อโครงการ	(๕)	๕
๕.๒ กำหนดวัตถุประสงค์สอดคล้องกับโครงการ	(๕)	๕
๕.๓ เป้าหมาย (ผลผลิตของโครงการ) มีความชัดเจนนำไปสู่การตั้งงบประมาณได้ถูกต้อง	(๕)	๕
๕.๔ โครงการมีความสอดคล้องกับแผนยุทธศาสตร์ ๒๐ ปี	(๕)	๕
๕.๕ เป้าหมาย (ผลผลิตของโครงการ) มีความสอดคล้องกับแผนพัฒนาเศรษฐกิจและสังคมแห่งชาติ	(๕)	๕
๕.๖ โครงการมีความสอดคล้องกับ Thailand ๔.๐	(๕)	๕
๕.๗ โครงการสอดคล้องกับยุทธศาสตร์จังหวัด	(๕)	๕
๕.๘ โครงการแก้ไขปัญหาความยากจนหรือการเสริมสร้างให้ประเทศชาติมั่นคง มั่งคั่ง ยั่งยืนภายใต้หลักปรัชญาของเศรษฐกิจพอเพียง	(๕)	๕
๕.๙ งบประมาณ มีความสอดคล้องกับเป้าหมาย (ผลผลิตของโครงการ)	(๕)	๕
๕.๑๐ มีการประมาณการราคาถูกต้องตามหลักวิธีการงบประมาณ	(๕)	๕
๕.๑๑ มีการกำหนดตัวชี้วัด ( KPI) และสอดคล้องกับวัตถุประสงค์และผลที่คาดว่าจะได้รับ	(๕)	๕
๕.๑๒ ผลที่คาดว่าจะได้รับสอดคล้องกับวัตถุประสงค์	(๕)	๕
<b>รวม</b>	<b>๑๐๐</b>	<b>๑๐๐</b>

โครงการแต่ละโครงการที่บรรจุไว้ในแผนพัฒนาท้องถิ่นมีความสอดคล้องและเป็นไปในทิศทางเดียวกัน ไม่ว่าจะเป็นยุทธศาสตร์ แผนงาน การดำเนินงาน จากการให้คะแนนเต็ม ซึ่งล้วนมีความสอดคล้องในทุกประเด็น ดังนี้ การสรุปสถานการณ์การพัฒนา การประเมินผลการนำแผนพัฒนาท้องถิ่นไปปฏิบัติในเชิงปริมาณ การประเมินผลการนำแผนพัฒนาท้องถิ่นไปปฏิบัติในเชิงคุณภาพ แนวทางการพัฒนาและยุทธศาสตร์การพัฒนา และโครงการพัฒนา

## ๒. รายละเอียดการให้คะแนนประเด็นการพิจารณาตามรายละเอียดหลักเกณฑ์

ประเด็นการพิจารณา	รายละเอียดหลักเกณฑ์	คะแนนเต็ม	คะแนนที่ได้	ความเห็นของคณะกรรมการฯ
๑. สรุปสถานการณ์การพัฒนา	เป็นการวิเคราะห์กรอบการจัดทำยุทธศาสตร์ขององค์กรปกครองส่วนท้องถิ่น (ใช้การวิเคราะห์ SWOT Analysis/Demand (Demand /Analysis) / (Global Demamand) และ Trend ปัจจุบันและสถานการณ์เปลี่ยนแปลงที่มีผลต่อการพัฒนาอย่างน้อยต้องประกอบด้วยวิเคราะห์ศักยภาพด้านเศรษฐกิจ ด้านสังคม ด้านทรัพยากรธรรมชาติและสิ่งแวดล้อม)	๑๐	๑๐	ข้อมูลสมบูรณ์
๒. การประเมินผลการนำแผนพัฒนาท้องถิ่นไปปฏิบัติในเชิงปริมาณ	๑) การควบคุมที่มีการใช้ตัวเลขต่างๆ เพื่อนำมาใช้วัดผลในเชิงปริมาณ เช่น การวัดจำนวนโครงการ กิจกรรม งานต่างๆ ก็คือผลผลิตนั่นเองว่าเป็นไปตามที่ตั้งเป้าหมายเอาไว้หรือไม่จำนวนที่ดำเนินการจริงตามที่ได้กำหนดไว้เท่าไร จำนวนที่ไม่สามารถดำเนินการได้มีจำนวนเท่าไร สามารถอธิบายได้ตามหลัก ประสิทธิภาพ (Efficiency) ของการพัฒนาท้องถิ่นตามอำนาจหน้าที่ที่กำหนดไว้ ๒) วิเคราะห์ผลกระทบ/สิ่งที่กระทบ (Impact) โครงการที่ดำเนินการในเชิงปริมาณ (Quantitative)	๑๐	๑๐	ข้อมูลสมบูรณ์
๓. การประเมินผลการนำแผนพัฒนาท้องถิ่นไปปฏิบัติในเชิงคุณภาพ	๑) การประเมินประสิทธิผลของแผนพัฒนาในเชิงคุณภาพคือการนำเอาเทคนิคต่างๆ มาใช้เพื่อวัดว่าภารกิจ โครงการ กิจกรรม งานต่างๆ ที่ดำเนินการในพื้นที่นั้นๆ ตรงต่อความต้องการของประชาชนหรือไม่และเป็นไปตามอำนาจหน้าที่หรือไม่ ประชาชนพึงพอใจหรือไม่ สิ่งของ วัสดุ ครุภัณฑ์ การดำเนินการต่างๆ มีสภาพหรือลักษณะถูกต้องคงทนถาวร สามารถใช้ได้ตามวัตถุประสงค์หรือไม่ ซึ่งเป็นไป ตามหลักประสิทธิผล (Effectiveness) ผลการปฏิบัติราชการ ที่บรรลุวัตถุประสงค์และเป้าหมายของแผนการปฏิบัติราชการตามที่ได้รับงบประมาณมาดำเนินการ รวมถึงสามารถเทียบเคียงกับส่วนราชการหรือหน่วยงาน ๒) วิเคราะห์ผลกระทบ/สิ่งที่กระทบ (Impact) โครงการที่ดำเนินการในเชิงปริมาณ (Quantitative)	๑๐	๑๐	ข้อมูลสมบูรณ์

ประเด็นการพิจารณา	รายละเอียดหลักเกณฑ์	คะแนนเต็ม	คะแนนที่ได้	ความเห็นของคณะกรรมการฯ
๔. แผนงานและยุทธศาสตร์การพัฒนา	<p>๑) วิเคราะห์แผนงาน งาน ที่เกิดจากด้านต่างๆ มีความสอดคล้องกับยุทธศาสตร์ขององค์กร ปกครองส่วนท้องถิ่นในมิติต่างๆ จนนำไปสู่การจัดทำโครงการพัฒนาท้องถิ่นโดยใช้ SWOT Analysis/Demand (DemandAnalysis)/ GlobalDemand/Trend หรือหลักการบูรณาการ (Integration) กับองค์กรปกครองส่วนท้องถิ่นที่มีพื้นที่ติดต่อกัน</p> <p>๒) วิเคราะห์แผนงาน งาน ที่เกิดจากด้านต่างๆ ที่สอดคล้องกับการแก้ไขปัญหาความยากจน หลักประชากรรัฐ และหลักปรัชญาเศรษฐกิจพอเพียง และโดยเฉพาะเศรษฐกิจพอเพียงท้องถิ่น (ด้านการเกษตรและแหล่งน้ำ) (Local Sufficiency Economy Plan : LSEP)</p>	๑๐	๑๐	ข้อมูลสมบูรณ์
๕. โครงการพัฒนา ๕.๑ ความชัดเจนของชื่อโครงการ	<p><b>ควรประกอบด้วยข้อมูล ดังนี้</b></p> <p>เป็นโครงการที่มีวัตถุประสงค์สนองต่อแผนยุทธศาสตร์การพัฒนาขององค์กรปกครองส่วนท้องถิ่นและดำเนินการเพื่อให้การพัฒนาบรรลุตามวิสัยทัศน์ขององค์กรปกครองส่วนท้องถิ่นที่กำหนดไว้ ชื่อโครงการมีความชัดเจน มุ่งไปเรื่องใดเรื่องหนึ่ง อ่านแล้วเข้าใจได้ว่าจะพัฒนาอะไรในอนาคต</p>	๖๐ (๕)	๕	ข้อมูลสมบูรณ์
๕.๒ กำหนดวัตถุประสงค์สอดคล้องกับโครงการ	<p>มีวัตถุประสงค์ชัดเจน (clear objective) โครงการต้องกำหนดวัตถุประสงค์สอดคล้องกับความเป็นมาของโครงการ สอดคล้องกับหลักการและเหตุผล วิธีการดำเนินงานต้องสอดคล้องกับวัตถุประสงค์ มีความเป็นไปได้อย่างชัดเจน มีลักษณะเฉพาะเจาะจง</p>	(๕)	๕	ข้อมูลสมบูรณ์
๕.๓ เป้าหมาย (ผลผลิตของโครงการ) มีความชัดเจนนำไปสู่การตั้งงบประมาณได้ถูกต้อง	<p>สภาพที่อยากให้เกิดขึ้นในอนาคตเป็นทิศทางที่ต้องไปให้ถึงเป้าหมายต้องชัดเจน สามารถระบุจำนวนเท่าไร กลุ่มเป้าหมายคืออะไร มีผลผลิตอย่างไร กลุ่มเป้าหมายพื้นที่ดำเนินงานและระยะเวลาดำเนินงานอธิบายให้ชัดเจนว่าโครงการนี้จะทำที่ไหน เริ่มต้นในช่วงเวลาใดและจบลงเมื่อไรใครคือกลุ่มเป้าหมายของโครงการหากกลุ่มเป้าหมายมีหลายกลุ่มให้บอกชัดเจนไปว่าใครคือกลุ่มเป้าหมายหลัก ใครคือกลุ่มเป้าหมายรอง</p>	(๕)	๕	ข้อมูลสมบูรณ์

ประเด็นการพิจารณา	รายละเอียดหลักเกณฑ์	คะแนนเต็ม	คะแนนที่ได้	ความเห็นของคณะกรรมการฯ
๕.๔ โครงการมีความสอดคล้องกับแผนยุทธศาสตร์ ๒๐ ปี	โครงการสอดคล้องกับ (๑) ความมั่นคง (๒) การสร้างความสามารถในการแข่งขัน (๓) การพัฒนาและเสริมสร้างศักยภาพคน (๔) การสร้างโอกาสความเสมอภาคและเท่าเทียมกันทางสังคม (๕) การสร้างการเติบโตบนคุณภาพชีวิตที่เป็นมิตรต่อสิ่งแวดล้อม (๖) การปรับสมดุลและพัฒนาระบบการบริหารจัดการภาครัฐ เพื่อให้เกิดความมั่นคง มั่งคั่ง ยั่งยืน	(๕)	๕	ข้อมูลสมบูรณ์
๕.๕ เป้าหมาย (ผลผลิตของโครงการ) มีความสอดคล้องกับแผนพัฒนาเศรษฐกิจและสังคมแห่งชาติ	โครงการมีความสอดคล้องกับแผนพัฒนาเศรษฐกิจและสังคมแห่งชาติ ฉบับที่ ๑๒ โดย (๑) ยึดหลักปรัชญาของเศรษฐกิจพอเพียง (๒) ยึดคนเป็นศูนย์กลางการพัฒนา (๓) ยึดวิสัยทัศน์ภายใต้ยุทธศาสตร์ชาติ ๒๐ ปี (๔) ยึดเป้าหมายอนาคตประเทศไทย ๒๕๗๔ (๕) ยึดหลักการนำไปสู่การปฏิบัติให้เกิดผลสัมฤทธิ์อย่างจริงจังใน ๕ ปีที่ต่อยอดไปสู่ผลสัมฤทธิ์ที่เป็นเป้าหมายระยะยาว ภายใต้แนวทางการพัฒนา (๑) การยกระดับศักยภาพการแข่งขันและการหลุดพ้นกับดักรายได้ปานกลางสู่รายได้สูง (๒) การพัฒนาศักยภาพคนตามช่วงวัยและการปฏิรูประบบเพื่อสร้างสังคมสูงวัยอย่างมีคุณภาพ (๓) การลดความเหลื่อมล้ำทางสังคม (๔) การรองรับการเชื่อมโยงภูมิภาคและความเป็นเมือง (๕) การสร้างความเจริญเติบโตทางเศรษฐกิจและสังคมอย่างเป็นมิตรกับสิ่งแวดล้อม ๖) การบริหารราชการแผ่นดินที่มีประสิทธิภาพ	(๕)	๕	ข้อมูลสมบูรณ์
๕.๖ โครงการมีความสอดคล้องกับ Thailand ๔.๐	โครงการมีลักษณะหรือสอดคล้องกับการปรับเปลี่ยนโครงสร้างเศรษฐกิจ ไปสู่ Value-Based Economy หรือเศรษฐกิจที่ขับเคลื่อนด้วยนวัตกรรม ทำน้อย ได้มาก เช่น (๑) เปลี่ยนจากการผลิตสินค้า โภคภัณฑ์ ไปสู่สินค้าเชิงนวัตกรรม (๒) เปลี่ยนจากการขับเคลื่อนประเทศด้วยภาคอุตสาหกรรม ไปสู่การขับเคลื่อนด้วยเทคโนโลยี ความคิดสร้างสรรค์ และนวัตกรรม (๓) เปลี่ยนจากการเน้นภาคการผลิตสินค้า ไปสู่การเน้นภาคบริการมากขึ้น รวมถึงโครงการที่เติมเต็มด้วยวิทยาการ ความคิดสร้างสรรค์ นวัตกรรม วิทยาศาสตร์ เทคโนโลยี และการวิจัยและพัฒนา แล้วต่อยอดความได้เปรียบเชิงเปรียบเทียบ เช่น ด้านเกษตร เทคโนโลยีชีวภาพ สาธารณสุข วัฒนธรรม ฯลฯ	(๕)	๕	

ประเด็นการพิจารณา	รายละเอียดหลักเกณฑ์	คะแนนเต็ม	คะแนนที่ได้	ความเห็นของคณะกรรมการฯ
๕.๗ โครงการ สอดคล้อง กับยุทธศาสตร์ จังหวัด	โครงการพัฒนาท้องถิ่นมีความสอดคล้องกับห้วงระยะเวลาของแผนพัฒนาจังหวัดที่ได้กำหนดขึ้น เพื่อขับเคลื่อนการพัฒนาท้องถิ่นเสมือนหนึ่งการขับเคลื่อนการพัฒนาจังหวัด ซึ่งไม่สามารถแยกส่วนใดส่วนหนึ่งออกจากกันได้ นอกจากนี้โครงการพัฒนาท้องถิ่นต้องเป็นโครงการเชื่อมต่อหรือเดินทางไปด้วยกันกับยุทธศาสตร์จังหวัดที่ได้กำหนดขึ้นที่เป็นปัจจุบัน	(๕)	๕	ข้อมูลสมบูรณ์
๕.๘ โครงการ แก้ไขปัญหาความยากจนหรือการเสริมสร้างให้ประเทศชาติมั่นคง มั่งคั่ง ยั่งยืน ภายใต้ หลัก ประชาธิปไตย	เป็นโครงการที่ดำเนินการภายใต้พื้นฐานความพอเพียงที่ประชาชนดำเนินการเองหรือร่วมดำเนินการ เป็นโครงการต่อยอดและขยายได้ เป็นโครงการที่ประชาชนต้องการเพื่อให้เกิดความยั่งยืน ซึ่งมีลักษณะที่จะให้ท้องถิ่นมีความมั่นคง มั่งคั่ง ยั่งยืน เป็นท้องถิ่นที่พัฒนาแล้ว ด้วยการพัฒนาตามปรัชญาเศรษฐกิจพอเพียง	(๕)	๕	
๕.๙ งบประมาณ มีความสอดคล้อง กับเป้าหมาย (ผลผลิตของโครงการ)	งบประมาณโครงการพัฒนาจะต้องคำนึงถึงหลักสำคัญ ๕ ประการในการจัดทำโครงการได้แก่ (๑) ความประหยัด(Economy) (๒) ความมีประสิทธิภาพ (Efficiency) (๓) ความมีประสิทธิภาพ (Effectiveness) (๔) ความยุติธรรม(Equity) (๕) ความโปร่งใส (Transparency)	(๕)	๕	
๕.๑๐ มีการ งบประมาณการราคา ถูกต้องตามหลัก วิธีการงบประมาณ	การประมาณการราคาเพื่อการพัฒนาต้องให้สอดคล้องกับโครงการ ถูกต้องตามหลักวิชาการทางช่าง หลักของราคากลาง ราคากลางท้องถิ่น มีความโปร่งใสในการกำหนดราคา และตรวจสอบได้ในเชิงประจักษ์	(๕)	๕	
๕.๑๑ มีการ กำหนดตัวชี้วัด (KPI) และ สอดคล้องกับ วัตถุประสงค์และ ผลที่คาดว่าจะ ได้รับ	มีการกำหนดดัชนีชี้วัดผลงาน (Key Performance Indicator : KPI) ที่สามารถวัดได้ (measurable) ใช้บอกประสิทธิผล (effectiveness) ใช้บอก ประสิทธิภาพ (efficiency) ได้ เช่น การกำหนดความพึงพอใจ การกำหนดร้อยละ การกำหนดอันเกิดจากผลของวัตถุประสงค์ที่เกิดที่สิ่งที่ได้รับ (การคาดการณ์ ค่าที่จะได้รับ)	(๕)	๕	

ประเด็นการพิจารณา	รายละเอียดหลักเกณฑ์	คะแนนเต็ม	คะแนนที่ได้	ความเห็นของคณะกรรมการฯ
๕.๑๒ ผลที่คาดว่าจะได้รับ สอดคล้องกับ วัตถุประสงค์	ผลที่ได้รับเป็นสิ่งที่เกิดขึ้นได้จริงจากการดำเนินการตามโครงการพัฒนา ซึ่งสอดคล้องกับวัตถุประสงค์ที่ตั้งไว้ การได้ผลหรือผลที่เกิดขึ้นจะต้องเท่ากับ วัตถุประสงค์หรือมากกว่าวัตถุประสงค์ ซึ่งการเขียน วัตถุประสงค์ควรคำนึงถึง (๑) มีความเป็นไปได้และมีความเฉพาะเจาะจง ในการดำเนินงานตามโครงการ (๒) วัดและประเมินผลระดับของความสำเร็จได้ (๓) ระบุสิ่งที่ต้องการดำเนินงานอย่างชัดเจนและเฉพาะเจาะจงมากที่สุด และสามารถปฏิบัติได้ (๔) เป็นเหตุเป็นผล สอดคล้องกับความเป็นจริง (๕) ส่งผลต่อการบ่งบอกเวลาได้	(๕)	๕	
	<b>รวมคะแนน</b>	<b>๑๐๐</b>	<b>๑๐๐</b>	

## ๒.๒ การสรุปสถานการณ์การพัฒนา

รายละเอียดการให้คะแนนโครงการขององค์กรปกครองส่วนท้องถิ่นในแต่ละประเด็น เป็นดังนี้

### ประเด็นที่ ๑ การสรุปสถานการณ์พัฒนา

สถานการณ์การพัฒนา มีความสำคัญต่อองค์กรปกครองส่วนท้องถิ่น เพราะการพัฒนาเป็นการพัฒนาที่มุ่งมันไปสู่สภาพการณ์ที่ต้องการให้เกิดขึ้นในอนาคตและเป็นกรอบในการกำหนดทิศทางการพัฒนาขององค์กรปกครองส่วนท้องถิ่นไปสู่สภาพการณ์ที่พึงประสงค์ ให้เท่าทันกับการเปลี่ยนแปลง โดยสามารถใช้ทรัพยากรที่มีอยู่อย่างจำกัดได้อย่างมีประสิทธิภาพก่อให้เกิดประโยชน์สูงสุด คุ่มค่ามากที่สุดประชาชนในท้องถิ่นได้รับประโยชน์มากที่สุด ซึ่งการจัดทำแผนยุทธศาสตร์การพัฒนานั้น ต้องกำหนดยุทธศาสตร์และแนวทางการพัฒนาขององค์กรปกครองส่วนท้องถิ่นที่แสดงถึง วิสัยทัศน์ พันธกิจ และจุดมุ่งหมายเพื่อการพัฒนาในอนาคตโดยต้องมีความสอดคล้องกับประกาศนโยบายเร่งด่วนของรัฐบาล แผนพัฒนาเศรษฐกิจและสังคมแห่งชาติ ยุทธศาสตร์การพัฒนาของกลุ่มจังหวัด ยุทธศาสตร์การพัฒนาอำเภอและนโยบายในการพัฒนาท้องถิ่น

### ประเด็นที่ ๒ การประเมินผลการนำแผนพัฒนาท้องถิ่นไปปฏิบัติในเชิงปริมาณ

ความเห็นและข้อเสนอแนะในภาพรวมของการประเมินผลการนำแผนพัฒนาท้องถิ่นไปปฏิบัติในเชิงปริมาณการควบคุมที่มีการใช้ตัวเลขต่างๆ เพื่อนำมาใช้วัดผลในเชิงปริมาณ เช่น การวัดจำนวนโครงการ กิจกรรมงานต่าง ๆ ก็คือผลผลิตนั่นเองว่าเป็นไปตามที่ตั้งเป้าหมายเอาไว้หรือไม่จำนวนที่ดำเนินการจริงตามที่ได้กำหนดไว้เท่าไร จำนวนที่ไม่สามารถดำเนินการได้มีจำนวนเท่าไร ไม่สามารถอธิบายได้ตามหลักประสิทธิภาพ (Efficiency) ของการพัฒนาท้องถิ่นตามอำนาจหน้าที่ที่ได้กำหนดไว้ และวิเคราะห์ผลกระทบ/สิ่งที่กระทบ (Impact) โครงการที่ดำเนินการในเชิงปริมาณ (Quantitative) ได้ทั้งหมด เนื่องจากการเนื่องจากกระเปาะและหนังสือแนวทางชักชวนฯ มีการเปลี่ยนแปลงค่อนข้างบ่อย ทำให้ไม่สามารถวิเคราะห์ได้ตามที่รัฐต้องการ รวมทั้งงบประมาณไม่สามารถดำเนินการได้ทั้งหมด

### ประเด็นที่ ๓ การประเมินผลการนำแผนพัฒนาท้องถิ่นไปปฏิบัติในเชิงคุณภาพ

การประเมินประสิทธิผลของแผนพัฒนาในเชิงคุณภาพคือการนำเอาเทคนิคต่างๆ มาใช้เพื่อวัดว่าภารกิจโครงการ กิจกรรม งานต่างๆ ที่ดำเนินการในพื้นที่นั้นๆ ตรงต่อความต้องการของประชาชนหรือไม่และเป็นไปตามอำนาจหน้าที่หรือไม่ ประชาชนพึงพอใจหรือไม่ สิ่งของ วัสดุ ครุภัณฑ์ การดำเนินการต่างๆ มีสภาพหรือลักษณะ

ถูกต้อง คงทน ถาวร สามารถใช้การได้ตามวัตถุประสงค์หรือไม่ ซึ่งเป็นไปตามหลักประสิทธิผล (Effectiveness) ผลการปฏิบัติราชการที่บรรลุวัตถุประสงค์และเป้าหมายของแผนการปฏิบัติราชการตามที่ได้รับงบประมาณมาดำเนินการ รวมถึงสามารถเทียบเคียงกับส่วนราชการหรือหน่วยงานเป็นไปอย่างมีประสิทธิภาพ แต่ตรงกันข้ามกับผลกระทบ/สิ่งที่กระทบ (Impact) โครงการที่ดำเนินการในเชิงคุณภาพ (Qualitative) นั้นเกิดจากสภาพแวดล้อมทั้งภายนอกและภายใน เช่น ผลกระทบจากพื้นที่ใกล้เคียง และการดำเนินการจัดซื้อจัดจ้างไม่เป็นไปตามแผนการดำเนินงาน

#### **ประเด็นที่ ๔ แผนงานและยุทธศาสตร์การพัฒนา**

แผนงาน หรือแม้กระทั่งงานที่เกิดจากด้านต่างๆ มีความสอดคล้องกับยุทธศาสตร์ขององค์กรปกครองส่วนท้องถิ่นในมิติต่างๆ จนนำไปสู่การจัดทำโครงการพัฒนาท้องถิ่นโดยใช้ SWOT Analysis/Demand (Demand Analysis) /Global Demand/ Trend หรือหลักการบูรณาการ (Integration) กับองค์กรปกครองส่วนท้องถิ่นที่มีพื้นที่ติดต่อกัน นั้น มีความสอดคล้องในเนื้องานก็จริง แต่จากการวิเคราะห์แล้วมีความเป็นไปได้ เพียง ๕๐% เท่านั้น ถ้าจะดำเนินการเองเพราะว่างงบประมาณไม่เพียงพอในการดำเนินงานในส่วนแผนงาน งาน ที่เกิดจากด้านต่างๆ ที่สอดคล้องกับการแก้ไขปัญหาความยากจน หลักประชาธิปไตย และหลักปรัชญาเศรษฐกิจพอเพียง และโดยเฉพาะเศรษฐกิจพอเพียงท้องถิ่น (ด้านการเกษตรและแหล่งน้ำ) (Local Sufficiency Economy Plan : LSEP) นั้น ถือได้ว่าสามารถดำเนินการได้เพียงแค่ประชาชนดำเนินการเองเมื่อเทียบกับงบประมาณที่จะได้รับ

#### **ประเด็นที่ ๕ โครงการพัฒนา**

โครงการพัฒนา ที่เกิดขึ้น เป็นโครงการที่มีวัตถุประสงค์สนองต่อแผนยุทธศาสตร์การพัฒนาขององค์กรปกครองส่วนท้องถิ่นและดำเนินการเพื่อให้การพัฒนาบรรลุตามวิสัยทัศน์ขององค์กรปกครองส่วนท้องถิ่นที่กำหนดไว้ ชื่อโครงการมีความชัดเจน มุ่งไปเรื่องใดเรื่องหนึ่ง อ่านแล้วเข้าใจได้ว่าจะพัฒนาอะไรในอนาคต

**๒.๓ การประเมินผลการนำแผนพัฒนาท้องถิ่นไปปฏิบัติในเชิงปริมาณ**

การดำเนินงานของการประเมินในเชิงปริมาณของแผนยุทธศาสตร์การพัฒนา ในรอบปีงบประมาณ พ.ศ. ๒๕๖๕ มีรายละเอียดดังนี้

ยุทธศาสตร์การพัฒนา	ประจำปี พ.ศ. ๒๕๖๕		
	โครงการทั้งหมดจากข้อบัญญัติ	โครงการที่ดำเนินการ	โครงการที่ไม่ได้ดำเนินการ
ยุทธศาสตร์ที่ ๑ ด้านสังคมและคุณภาพชีวิต	๒๙	๑๗	๑๒
ยุทธศาสตร์ที่ ๒ ด้านเศรษฐกิจ	๑๒	๑๐	๒
ยุทธศาสตร์ที่ ๓ ด้านการบริหาร การจัดการบ้านเมืองที่ดี	๑๑	๙	๒
ยุทธศาสตร์ที่ ๔ ด้านทรัพยากรธรรมชาติและสิ่งแวดล้อม	๒	๒	๐
<b>รวม</b>	<b>๕๔</b>	<b>๓๘</b>	<b>๑๖</b>

ปริมาณการดำเนินการมากถึง ๓๘ โครงการ และไม่ได้ดำเนินการ ๑๖ โครงการ จากโครงการที่บรรจุงบประมาณไว้จำนวน ๕๔ โครงการ

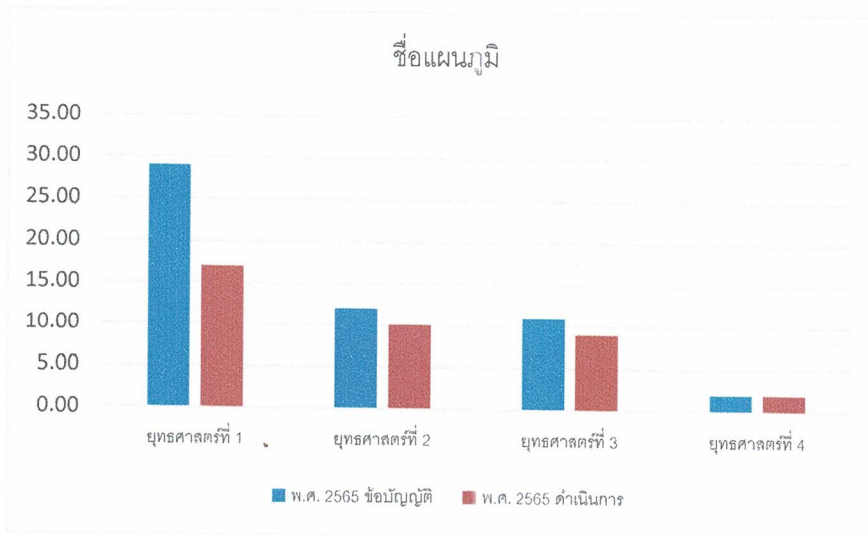

กราฟแสดงปริมาณโครงการพัฒนาที่ดำเนินงานในแต่ละยุทธศาสตร์การพัฒนา (เปรียบเทียบ)

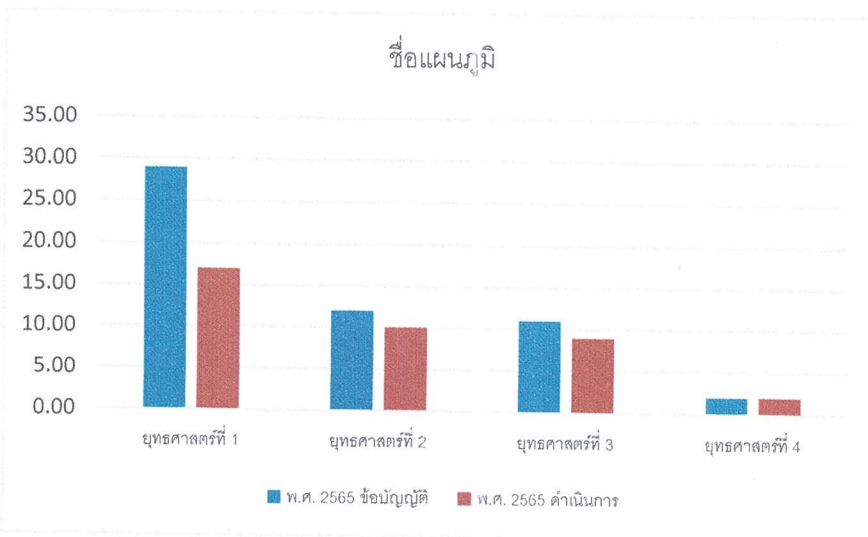

กราฟแสดงปริมาณโครงการพัฒนาที่ไม่ได้ดำเนินงานในแต่ละยุทธศาสตร์การพัฒนา (เปรียบเทียบ)

## ๒.๔ การประเมินผลการนำแผนพัฒนาท้องถิ่นไปปฏิบัติในเชิงคุณภาพ

การดำเนินงานของการประเมินในเชิงคุณภาพของแผนยุทธศาสตร์การพัฒนา ในรอบปีงบประมาณ พ.ศ. ๒๕๖๕ มีรายละเอียดดังนี้

ความสำเร็จการพัฒนาตามเป้าหมายที่ได้กำหนดไว้ในแผนพัฒนาท้องถิ่น มีรายละเอียดดังต่อไปนี้

๑. จำนวนร้อยละของประชาชนมีความพึงพอใจมากน้อยเพียงใด
๒. จำนวนร้อยละของโครงการที่ดำเนินการเกิดความคุ้มค่ามากน้อยเพียงใด
๓. จำนวนร้อยละของประชาชนที่ได้รับผลประโยชน์มีมากน้อยเพียงใด
๔. จำนวนร้อยละของโครงการที่องค์การบริหารส่วนตำบลห้วยวังดำเนินการเองมีมากน้อยเพียงใด เมื่อสรุปออกมาแล้ว ได้ผลสรุปความพึงพอใจดังต่อไปนี้

ประเด็นความพึงพอใจ (๔๕๐ คะแนน)	จำนวนผู้พึงพอใจ		
	มากที่สุด	มาก	น้อย
๑. มีการเปิดโอกาสให้ประชาชนมีส่วนร่วมในโครงการ/กิจกรรม	๓๕	๑๕	๐
๒. มีการประชาสัมพันธ์ให้ประชาชนรับรู้ข้อมูลของโครงการ/กิจกรรม	๓๒	๑๘	๐
๓. มีการเปิดโอกาสให้ประชาชนแสดงความคิดเห็นในโครงการ/กิจกรรม	๓๑	๑๙	๐
๔. มีการรายงานผลการดำเนินงานของโครงการ/กิจกรรมต่อสาธารณะ	๓๒	๑๘	๐
๕. มีความโปร่งใสในการดำเนินโครงการ/กิจกรรม	๒๖	๒๔	๐
๖. มีการดำเนินงานเป็นไปตามระยะเวลาที่กำหนด	๒๖	๒๔	๐
๗. ผลการดำเนินโครงการ/กิจกรรมนำไปสู่การแก้ไขปัญหา	๒๘	๒๒	๐
๘. มีการแก้ไขปัญหาและการตอบสนองความต้องการของประชาชน	๒๙	๒๑	๐
๙. ประโยชน์ที่ประชาชนได้รับจากการดำเนินโครงการ/กิจกรรม	๓๑	๑๙	๐
๑๐. ติดตามและประเมินผลหลังการดำเนินการโครงการ/กิจกรรม	๒๙	๒๑	๐
<b>รวมความพึงพอใจแต่ละประเด็น</b>	<b>๒๙๙</b>	<b>๒๐๑</b>	<b>๐</b>
<b>คิดเป็นร้อยละ</b>	<b>๕๙.๘๐</b>	<b>๔๐.๒๐</b>	<b>๐.๐๐</b>
<b>รวมคะแนนทั้งหมด</b>	<b>๑๐๐</b>		

### สรุปผลการประเมินความพึงพอใจ

การประเมินความพึงพอใจของประชาชนที่มีต่อผลการดำเนินงาน (โครงการ/กิจกรรม) ขององค์การบริหารส่วนตำบลห้วยวัง ในการพัฒนาและส่งเสริมการบริหารกิจการบ้านเมืองที่ดีในภาพรวมในรอบปีงบประมาณ พ.ศ. ๒๕๖๕ พบว่า

**ประชาชนมีความพึงพอใจอยู่ในระดับพอใจมากที่สุดคิดเป็นร้อยละ ๕๙.๘๐ (๒๙๙ คะแนน)**

#### ๑) ระดับพอใจมากที่สุด

- สูงสุด ร้อยละ ๕๙.๘๐ (ข้อ ๑ มีการเปิดโอกาสให้ประชาชนมีส่วนร่วมในโครงการ/กิจกรรม)

#### ๒) ระดับพอใจมาก

- สูงสุด ร้อยละ ๔๐.๒๐ (ข้อ ๕. มีความโปร่งใสในการดำเนินโครงการ/กิจกรรม และข้อ ๖ มีการดำเนินงานเป็นไปตามระยะเวลาที่กำหนด)

## ๒.๕ ยุทธศาสตร์ กลยุทธ์ และแผนงานการพัฒนา

### ๒.๕.๑ ยุทธศาสตร์

- ยุทธศาสตร์ที่ ๑ ด้านสังคมและคุณภาพชีวิต
- ยุทธศาสตร์ที่ ๒ ด้านเศรษฐกิจ
- ยุทธศาสตร์ที่ ๓ ด้านบริหารจัดการบ้านเมืองที่ดี
- ยุทธศาสตร์ที่ ๔ ด้านทรัพยากรธรรมชาติและสิ่งแวดล้อม

### ๒.๕.๒ กลยุทธ์

๑. การพัฒนาด้านคุณธรรมจริยธรรมและวัฒนธรรมประเพณีท้องถิ่น
๒. การพัฒนาและส่งเสริมการศึกษา
๓. การพัฒนาและส่งเสริมสุขภาพอนามัย
๔. การพัฒนาและส่งเสริมด้านสวัสดิการชุมชน
๕. การพัฒนาและจัดระเบียบของชุมชนและสังคม
๖. การก่อสร้างและปรับปรุงบำรุงรักษาสะพาน ทางเท้าและระบบระบายน้ำให้ เป็นไปด้วยความ

### ๒.๕.๓ แผนงานการพัฒนา

แผนงานการพัฒนาขององค์การบริหารส่วนตำบลทุ่งวัง แยกออกเป็น ๔ ด้าน ประกอบด้วย

๑. ด้านบริหารทั่วไป ประกอบด้วย
  - แผนงานบริหารงานทั่วไป
  - แผนงานการรักษาความสงบภายใน
๒. ด้านบริการชุมชนและสังคม
  - แผนงานการศึกษา
  - แผนงานสาธารณสุข
  - แผนงานสังคมสงเคราะห์
  - แผนงานเคหะและชุมชน
  - แผนงานสร้างความเข้มแข็งของชุมชน
  - แผนงานการศาสนา วัฒนธรรม และนันทนาการ
๓. ด้านการเศรษฐกิจ
  - แผนงานอุตสาหกรรมและการโยธา
  - แผนงานการเกษตร
๔. ด้านการดำเนินงานอื่น
  - แผนงานงบกลาง

๓. การวิเคราะห์เชิงปริมาณ (ประจำปีงบประมาณ พ.ศ. ๒๕๖๕)

๓.๑ ข้อมูลทั่วไปของผู้ตอบแบบสอบถาม (จำนวน ๕๐ คน)

ข้อมูลทั่วไป ของกลุ่มตัวอย่าง		จำนวนผู้ตอบ แบบสอบถาม	ร้อยละ
๑	เพศ		
	- ชาย	๒๖	๕๒
	- หญิง	๒๔	๔๘
๒	อายุ		
	- ต่ำกว่า ๒๕ ปี	๑๑	๒๒
	- ๒๕-๔๐ ปี	๒๗	๕๔
	- ๔๑-๖๐ ปี	๘	๑๘
	- มากกว่า ๖๐ ปี	๔	๘
๓	ระดับการศึกษา		
	- ต่ำกว่าประถมศึกษา/ประถมศึกษา	๑๐	๒๐
	- มัธยมศึกษา/ปวช./ปวส./เทียบเท่า	๒๙	๕๘
	- ปริญญาตรี	๑๑	๒๒
	- สูงกว่าปริญญาตรี	๐	๐

๓.๒ ความพึงพอใจต่อการดำเนินงาน (จำนวน ๕๐ คน)

ประเด็นความพึงพอใจ (๔๕๐ คะแนน)	จำนวนผู้พึงพอใจ		
	มาก	พอใจ	น้อย
๑. มีการเปิดโอกาสให้ประชาชนมีส่วนร่วมในโครงการ/กิจกรรม	๓๕	๑๕	๐
๒. มีการประชาสัมพันธ์ให้ประชาชนรับรู้ข้อมูลของโครงการ/กิจกรรม	๓๒	๑๘	๐
๓. มีการเปิดโอกาสให้ประชาชนแสดงความคิดเห็นในโครงการ/กิจกรรม	๓๑	๑๙	๐
๔. มีการรายงานผลการดำเนินงานของโครงการ/กิจกรรมต่อสาธารณะ	๓๒	๑๘	๐
๕. มีความโปร่งใสในการดำเนินโครงการ/กิจกรรม	๒๖	๒๔	๐
๖. มีการดำเนินงานเป็นไปตามระยะเวลาที่กำหนด	๒๖	๒๔	๐
๗. ผลการดำเนินโครงการ/กิจกรรมนำไปสู่การแก้ไขปัญหา	๒๘	๒๒	๐
๘. มีการแก้ไขปัญหาและการตอบสนองความต้องการของประชาชน	๒๙	๒๑	๐
๙. ประโยชน์ที่ประชาชนได้รับจากการดำเนินโครงการ/กิจกรรม	๓๑	๑๙	๐
๑๐. ติดตามและประเมินผลหลังการดำเนินการโครงการ/กิจกรรม	๒๙	๒๑	๐
<b>รวมความพึงพอใจแต่ละประเด็น</b>	<b>๒๙๙</b>	<b>๒๐๑</b>	<b>๐</b>
<b>รวมคะแนนทั้งหมด</b>	<b>๕๐๐</b>		

๓.๓ แผนการดำเนินงาน

องค์การบริหารส่วนตำบลทุ่งวัง ประกาศใช้แผนการดำเนินงาน ประจำปีงบประมาณ พ.ศ. ๒๕๖๕ โดยอาศัยอำนาจตามระเบียบกระทรวงมหาดไทย ว่าด้วยการจัดทำแผนพัฒนาขององค์กรปกครองส่วนท้องถิ่น พ.ศ. ๒๕๔๘ และที่แก้ไขเพิ่มเติมถึง (ฉบับที่) ๓ พ.ศ. ๒๕๖๑ คณะกรรมการพัฒนาท้องถิ่นพิจารณาร่างแผน

ดำเนินงาน และเสนอผู้บริหารท้องถิ่น เพื่อประกาศใช้เป็นแผนดำเนินงาน ประจำปีงบประมาณ พ.ศ. ๒๕๖๕ เมื่อวันที่ ๑๘ ตุลาคม ๒๕๖๔ โดยกำหนดรายละเอียดการจัดทำเป็นไปตามที่กำหนด

#### ๔. การวิเคราะห์เชิงคุณภาพ (ประจำปีงบประมาณ พ.ศ. ๒๕๖๕)

##### ๔.๑ ข้อมูลทั่วไปของผู้ตอบแบบสอบถาม (จำนวน ๕๐ คน)

ข้อมูลทั่วไป ของกลุ่มตัวอย่าง		จำนวนผู้ตอบ แบบสอบถาม	ร้อยละ
๑	เพศ		
	- ชาย	๒๖	๕๒
	- หญิง	๒๔	๔๘
๒	อายุ		
	- ต่ำกว่า ๒๕ ปี	๑๑	๒๒
	- ๒๕-๔๐ ปี	๒๗	๕๔
	- ๔๑-๖๐ ปี	๘	๑๘
	- มากกว่า ๖๐ ปี	๔	๘
๓	ระดับการศึกษา		
	- ต่ำกว่าประถมศึกษา/ประถมศึกษา	๑๐	๒๐
	- มัธยมศึกษา/ปวช./ปวส./เทียบเท่า	๒๙	๕๘
	- ปริญญาตรี	๑๑	๒๒
	- สูงกว่าปริญญาตรี	๐	๐

##### ๔.๒ ความพึงพอใจต่อการดำเนินงาน (จำนวน ๕๐ คน)

ประเด็นความพึงพอใจ (๔๕๐ คะแนน)	จำนวนผู้พึงพอใจ		
	มาก	พอใจ	น้อย
๑. มีการเปิดโอกาสให้ประชาชนมีส่วนร่วมในโครงการ/กิจกรรม	๓๕	๑๕	๐
๒. มีการประชาสัมพันธ์ให้ประชาชนรับรู้ข้อมูลของโครงการ/กิจกรรม	๓๒	๑๘	๐
๓. มีการเปิดโอกาสให้ประชาชนแสดงความคิดเห็นในโครงการ/กิจกรรม	๓๑	๑๙	๐
๔. มีการรายงานผลการดำเนินงานของโครงการ/กิจกรรมต่อสาธารณะ	๓๒	๑๘	๐
๕. มีความโปร่งใสในการดำเนินโครงการ/กิจกรรม	๒๖	๒๔	๐
๖. มีการดำเนินงานเป็นไปตามระยะเวลาที่กำหนด	๒๖	๒๔	๐
๗. ผลการดำเนินโครงการ/กิจกรรมนำไปสู่การแก้ไขปัญหา	๒๘	๒๒	๐
๘. มีการแก้ไขปัญหาและการตอบสนองความต้องการของประชาชน	๒๙	๒๑	๐
๙. ประโยชน์ที่ประชาชนได้รับจากการดำเนินโครงการ/กิจกรรม	๓๑	๑๙	๐
๑๐. ติดตามและประเมินผลหลังการดำเนินการโครงการ/กิจกรรม	๒๙	๒๑	๐
<b>รวมความพึงพอใจแต่ละประเด็น</b>	<b>๒๙๙</b>	<b>๒๐๑</b>	<b>๐</b>
<b>รวมคะแนนทั้งหมด</b>	<b>๕๐๐</b>		

**๔.๓ แผนการดำเนินงาน**

องค์การบริหารส่วนตำบลทุ่งวัง ประกาศใช้แผนการดำเนินงาน ประจำปีงบประมาณ พ.ศ. ๒๕๖๕ โดยอาศัยอำนาจตามระเบียบกระทรวงมหาดไทย ว่าด้วยการจัดทำแผนพัฒนาขององค์กรปกครองส่วนท้องถิ่น พ.ศ. ๒๕๔๘ และที่แก้ไขเพิ่มเติมถึง (ฉบับที่) ๓ พ.ศ. ๒๕๖๑ คณะกรรมการพัฒนาท้องถิ่นพิจารณาแผนดำเนินงาน และเสนอผู้บริหารท้องถิ่น เพื่อประกาศใช้เป็นแผนดำเนินงาน ประจำปีงบประมาณ พ.ศ. ๒๕๖๕ เมื่อวันที่ ๑๘ ตุลาคม ๒๕๖๔ โดยกำหนดรายละเอียดการจัดทำเป็นไปตามที่กำหนด

**๕. สรุปผลการวิเคราะห์การติดตามและประเมินผล**

**๕.๑ เชิงปริมาณ (Quantity)**

การดำเนินงานมีการดำเนินการในเรื่องของการโอนตั้งจ่ายใหม่และการโอนงบประมาณเพิ่มเพื่อให้การบริการสาธารณะนั้นเป็นไปด้วยความเรียบร้อยและสนองต่อความต้องการของพี่น้องประชาชน รวมทั้งตามนโยบายรัฐบาล ที่มีหนังสือแนวทางชักจูงให้ดำเนินการตามนโยบายรัฐ สรุปได้ตามตารางนี้

ยุทธศาสตร์การพัฒนา	ประจำปี พ.ศ. ๒๕๖๕		
	โครงการทั้งหมดจากข้อบัญญัติ	โครงการที่ดำเนินการ	โครงการที่ไม่ได้ดำเนินการ
ยุทธศาสตร์ที่ ๑ ด้านสังคมและคุณภาพชีวิต	๒๙	๑๗	๑๒
ยุทธศาสตร์ที่ ๒ ด้านเศรษฐกิจ	๑๒	๑๐	๒
ยุทธศาสตร์ที่ ๓ ด้านการบริหาร การจัดการบ้านเมืองที่ดี	๑๑	๙	๒
ยุทธศาสตร์ที่ ๔ ด้านทรัพยากรธรรมชาติและสิ่งแวดล้อม	๒	๒	๐
<b>รวม</b>	<b>๕๔</b>	<b>๓๘</b>	<b>๑๖</b>

ปริมาณการดำเนินการมากถึง ๓๘ โครงการ และไม่ได้ดำเนินการ ๑๖ โครงการ จากโครงการที่บรรจุงบประมาณไว้จำนวน ๕๔ โครงการ

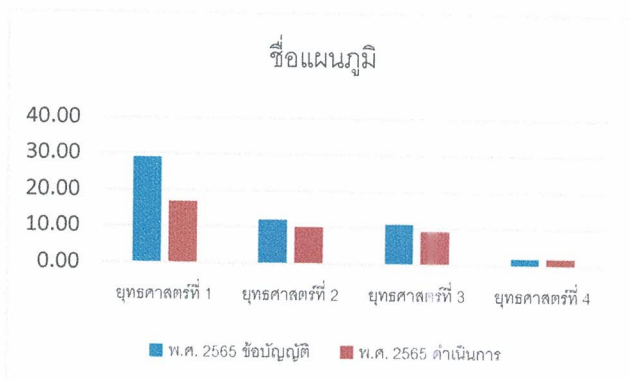

กราฟแสดงปริมาณโครงการพัฒนาที่ดำเนินการในแต่ละยุทธศาสตร์การพัฒนา (เปรียบเทียบ)

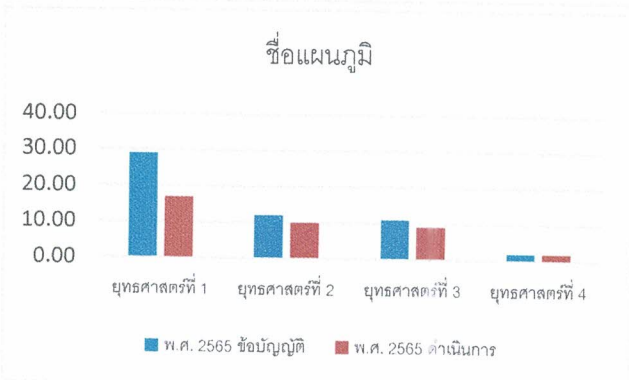

กราฟแสดงปริมาณโครงการพัฒนาที่ไม่ได้ดำเนินการในแต่ละยุทธศาสตร์การพัฒนา (เปรียบเทียบ)

๕.๒ ตารางแสดงความพึงพอใจต่อการดำเนินงาน (จำนวน ๕๐ คน)

ประเด็นความพึงพอใจ (๕๕๐ คะแนน)	จำนวนผู้พึงพอใจ		
	มากที่สุด	มาก	น้อย
๑. มีการเปิดโอกาสให้ประชาชนมีส่วนร่วมในโครงการ/กิจกรรม	๓๕	๑๕	๐
๒. มีการประชาสัมพันธ์ให้ประชาชนรับรู้ข้อมูลของโครงการ/กิจกรรม	๓๒	๑๘	๐
๓. มีการเปิดโอกาสให้ประชาชนแสดงความคิดเห็นในโครงการ/กิจกรรม	๓๑	๑๙	๐
๔. มีการรายงานผลการดำเนินงานของโครงการ/กิจกรรมต่อสาธารณะ	๓๒	๑๘	๐
๕. มีความโปร่งใสในการดำเนินโครงการ/กิจกรรม	๒๖	๒๔	๐
๖. มีการดำเนินงานเป็นไปตามระยะเวลาที่กำหนด	๒๖	๒๔	๐
๗. ผลการดำเนินโครงการ/กิจกรรมนำไปสู่การแก้ไขปัญหา	๒๘	๒๒	๐
๘. มีการแก้ไขปัญหาและการตอบสนองความต้องการของประชาชน	๒๙	๒๑	๐
๙. ประโยชน์ที่ประชาชนได้รับจากการดำเนินโครงการ/กิจกรรม	๓๑	๑๙	๐
๑๐. ติดตามและประเมินผลหลังการดำเนินการโครงการ/กิจกรรม	๒๙	๒๑	๐
<b>รวมความพึงพอใจแต่ละประเด็น</b>	<b>๒๙๙</b>	<b>๒๐๑</b>	<b>๐</b>
<b>คิดเป็นร้อยละ</b>	<b>๕๙.๘๐</b>	<b>๔๐.๒๐</b>	<b>๐.๐๐</b>
<b>รวมคะแนนทั้งหมด</b>	<b>๑๐๐</b>		

สรุปผลการประเมินความพึงพอใจ

การประเมินความพึงพอใจของประชาชนที่มีต่อผลการดำเนินงาน (โครงการ/กิจกรรม) ขององค์การบริหารส่วนตำบลทุ่งวัง ในการพัฒนาและส่งเสริมการบริหารกิจการบ้านเมืองที่ดีในภาพรวมในรอบปีงบประมาณ พ.ศ. ๒๕๖๕ พบว่า

ประชาชนมีความพึงพอใจอยู่ในระดับพอใจมากที่สุดคิดเป็นร้อยละ ๕๙.๘๐ (๒๙๙ คะแนน)

๑) ระดับพอใจมากที่สุด

- สูงสุด ร้อยละ ๕๙.๘๐ (ข้อ ๑ มีการเปิดโอกาสให้ประชาชนมีส่วนร่วมในโครงการ/กิจกรรม)

๒) ระดับพอใจมาก

- สูงสุด ร้อยละ ๔๐.๒๐ (ข้อ ๕. มีความโปร่งใสในการดำเนินโครงการ/กิจกรรม และข้อ ๖ มีการดำเนินงานเป็นไปตามระยะเวลาที่กำหนด)

## ส่วนที่ ๔

### สรุปผล ข้อเสนอแนะและข้อเสนอแนะ

#### ๑. สรุปผลการพัฒนาท้องถิ่นในภาพรวม

##### ๑.๑ ความสำเร็จการพัฒนาตามยุทธศาสตร์

แผนยุทธศาสตร์การพัฒนาด้านการบริหารส่วนตำบลทุ่งวัง เป็นแผนยุทธศาสตร์ เป็นแผนพัฒนาเศรษฐกิจและสังคมขององค์การบริหารส่วนตำบลทุ่งวังที่กำหนดยุทธศาสตร์ และแนวทางการพัฒนาขององค์การบริหารส่วนตำบลทุ่งวัง ซึ่งแสดงถึงวิสัยทัศน์ พันธกิจ และจุดมุ่งหมายเพื่อการพัฒนาในอนาคต โดยสอดคล้องกับแผนพัฒนาเศรษฐกิจและสังคมแห่งชาติ แผนการบริหารราชการแผ่นดินยุทธศาสตร์การพัฒนาด้านบุรีรัมย์ อำเภอสตึกและแผนชุมชนตำบลทุ่งวัง ประกอบด้วย ๔ ยุทธศาสตร์ ดังนี้

- ยุทธศาสตร์ที่ ๑ ด้านสังคมและคุณภาพชีวิต
- ยุทธศาสตร์ที่ ๒ ด้านเศรษฐกิจ
- ยุทธศาสตร์ที่ ๓ ด้านการบริหาร การจัดการบ้านเมืองที่ดี
- ยุทธศาสตร์ที่ ๔ ด้านทรัพยากรธรรมชาติและสิ่งแวดล้อม

คะแนนการประเมินผลยุทธศาสตร์ ประจำปีงบประมาณ พ.ศ. ๒๕๖๕ จากแบบการติดตามและประเมินผลยุทธศาสตร์เพื่อความสอดคล้องแผนพัฒนาท้องถิ่น ซึ่งผลของความสำเร็จที่ได้รับ รายละเอียดตามตารางด้านล่างนี้

ประเด็นการพิจารณา	คะแนน	ร้อยละ
๑. ข้อมูลสภาพทั่วไปและข้อมูลพื้นฐานขององค์กรปกครองส่วนท้องถิ่น	๒๐	๒๐
๒. การวิเคราะห์สถานการณ์และศักยภาพ	๒๐	๒๐
๓. ยุทธศาสตร์ ประกอบด้วย	๖๐	๖๐
๓.๑ ยุทธศาสตร์ขององค์กรปกครองส่วนท้องถิ่น	(๑๐)	๑๐
๓.๒ ยุทธศาสตร์ขององค์กรปกครองส่วนท้องถิ่นในเขตจังหวัด	(๑๐)	๑๐
๓.๓ ยุทธศาสตร์จังหวัด	(๑๐)	๑๐
๓.๔ วิสัยทัศน์	(๕)	๕
๓.๕ กลยุทธ์	(๕)	๕
๓.๖ เป้าประสงค์ของแต่ละประเด็นกลยุทธ์	(๕)	๕
๓.๗ จุดยืนทางยุทธศาสตร์	(๕)	๕
๓.๘ แผนงาน	(๕)	๕
๓.๙ ความเชื่อมโยงของยุทธศาสตร์ในภาพรวม	(๕)	๕
<b>รวมคะแนน</b>	<b>๑๐๐</b>	<b>๑๐๐</b>

จากการให้คะแนนของคณะกรรมการติดตามและประเมินผลแผนพัฒนาท้องถิ่น ให้คะแนนเต็มทุกประเด็นเนื่องจากในส่วนของประเด็นที่กำหนดไว้องค์การบริหารส่วนตำบลทุ่งวังได้กำหนดไว้ในแผนพัฒนาท้องถิ่นทุกหัวข้อและส่วนสำคัญ คือ กำหนดให้เข้ากับบริบทของตำบลทุ่งวัง และให้มีความสอดคล้องกับส่วนภูมิภาค ส่วนกลาง และรองรับนโยบายของรัฐบาล

## ๑.๒ การวัดผลในเชิงปริมาณและเชิงคุณภาพ

### ๑.๒.๑ การวัดผลในเชิงปริมาณ

การดำเนินงานของการวัดผลในเชิงปริมาณของแผนยุทธศาสตร์การพัฒนา ในรอบปีงบประมาณ พ.ศ. ๒๕๖๕ มีรายละเอียดดังนี้

ยุทธศาสตร์การพัฒนา	ประจำปี พ.ศ. ๒๕๖๕		
	โครงการทั้งหมดจากข้อบัญญัติ	โครงการที่ดำเนินการ	โครงการที่ไม่ได้ดำเนินการ
ยุทธศาสตร์ที่ ๑ ด้านสังคมและคุณภาพชีวิต	๒๙	๑๗	๑๒
ยุทธศาสตร์ที่ ๒ ด้านเศรษฐกิจ	๑๒	๑๐	๒
ยุทธศาสตร์ที่ ๓ ด้านการบริหาร การจัดการบ้านเมืองที่ดี	๑๑	๙	๒
ยุทธศาสตร์ที่ ๔ ด้านทรัพยากรธรรมชาติและสิ่งแวดล้อม	๒	๒	๐
<b>รวม</b>	<b>๕๔</b>	<b>๓๘</b>	<b>๑๖</b>

ปริมาณการดำเนินการมากถึง ๓๘ โครงการ และไม่ได้ดำเนินการ ๑๖ โครงการ จากโครงการที่บรรจุงบประมาณไว้จำนวน ๕๔ โครงการ

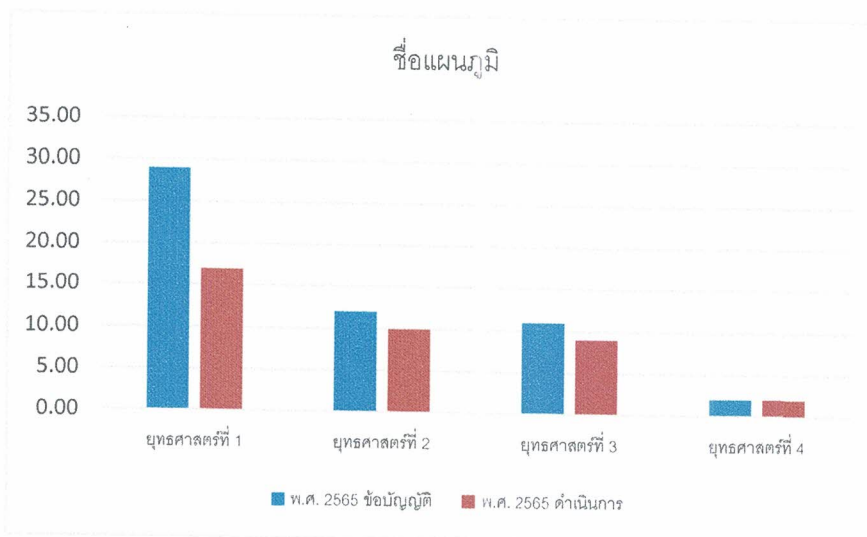

กราฟแสดงปริมาณโครงการพัฒนาที่ดำเนินการในแต่ละยุทธศาสตร์การพัฒนา (เปรียบเทียบ)

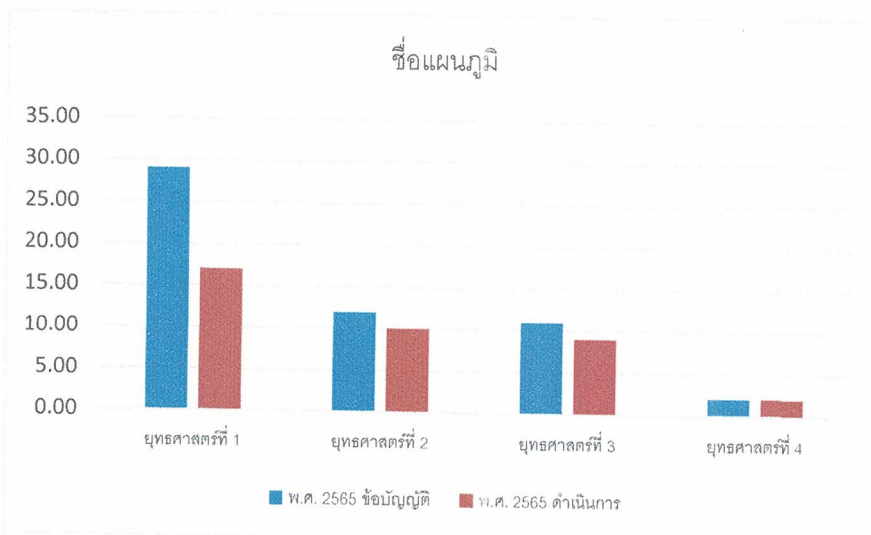

กราฟแสดงปริมาณโครงการพัฒนาที่ไม่ได้ดำเนินการในแต่ละยุทธศาสตร์การพัฒนา (เปรียบเทียบ)

### ๑.๓ ความสำเร็จการพัฒนาตามเป้าหมาย

ความสำเร็จการพัฒนาตามเป้าหมายที่ได้กำหนดไว้ในแผนพัฒนาท้องถิ่น มีรายละเอียดดังต่อไปนี้

๑. จำนวนร้อยละของประชาชนมีความพึงพอใจมากน้อยเพียงใด
๒. จำนวนร้อยละของโครงการที่ดำเนินการเกิดความคุ้มค่ามากน้อยเพียงใด
๓. จำนวนร้อยละของประชาชนที่ได้รับผลประโยชน์มีมากน้อยเพียงใด
๔. จำนวนร้อยละของโครงการที่องค์การบริหารส่วนตำบลทุ่งวังดำเนินการเองมีมากน้อยเพียงใด เมื่อสรุปออกมาแล้ว ได้ผลสรุปความพึงพอใจดังต่อไปนี้

ประเด็นความพึงพอใจ (๔๕๐ คะแนน)	จำนวนผู้พึงพอใจ		
	มากที่สุด	มาก	น้อย
๑. มีการเปิดโอกาสให้ประชาชนมีส่วนร่วมในโครงการ/กิจกรรม	๓๕	๑๕	๐
๒. มีการประชาสัมพันธ์ให้ประชาชนรับรู้ข้อมูลของโครงการ/กิจกรรม	๓๒	๑๘	๐
๓. มีการเปิดโอกาสให้ประชาชนแสดงความคิดเห็นในโครงการ/กิจกรรม	๓๑	๑๙	๐
๔. มีการรายงานผลการดำเนินงานของโครงการ/กิจกรรมต่อสาธารณะ	๓๒	๑๘	๐
๕. มีความโปร่งใสในการดำเนินโครงการ/กิจกรรม	๒๖	๒๔	๐
๖. มีการดำเนินงานเป็นไปตามระยะเวลาที่กำหนด	๒๖	๒๔	๐
๗. ผลการดำเนินโครงการ/กิจกรรมนำไปสู่การแก้ไขปัญหา	๒๘	๒๒	๐
๘. มีการแก้ไขปัญหาและการตอบสนองความต้องการของประชาชน	๒๙	๒๑	๐
๙. ประโยชน์ที่ประชาชนได้รับจากการดำเนินโครงการ/กิจกรรม	๓๑	๑๙	๐
๑๐. ติดตามและประเมินผลหลังการดำเนินการโครงการ/กิจกรรม	๒๙	๒๑	๐
<b>รวมความพึงพอใจแต่ละประเด็น</b>	<b>๒๙๙</b>	<b>๒๐๑</b>	<b>๐</b>
<b>คิดเป็นร้อยละ</b>	<b>๕๙.๘๐</b>	<b>๔๐.๒๐</b>	<b>๐.๐๐</b>
<b>รวมคะแนนทั้งหมด</b>	<b>๑๐๐</b>		

#### สรุปผลการประเมินความพึงพอใจ

การประเมินความพึงพอใจของประชาชนที่มีต่อผลการดำเนินงาน (โครงการ/กิจกรรม) ขององค์การบริหารส่วนตำบลทุ่งวัง ในการพัฒนาและส่งเสริมการบริหารกิจการบ้านเมืองที่ดีในภาพรวมในรอบปีงบประมาณ พ.ศ. ๒๕๖๕ พบว่า

ประชาชนมีความพึงพอใจอยู่ในระดับพอใจมากที่สุดคิดเป็นร้อยละ ๕๙.๘๐ (๒๙๙ คะแนน)

##### ๑) ระดับพอใจมากที่สุด

- สูงสุด ร้อยละ ๕๙.๘๐ (ข้อ ๑ มีการเปิดโอกาสให้ประชาชนมีส่วนร่วมในโครงการ/กิจกรรม)

##### ๒) ระดับพอใจมาก

- สูงสุด ร้อยละ ๔๐.๒๐ (ข้อ ๕. มีความโปร่งใสในการดำเนินโครงการ/กิจกรรม และข้อ ๖. มีการดำเนินงานเป็นไปตามระยะเวลาที่กำหนด)

### ๑.๔ ความสำเร็จการพัฒนาตามโครงการพัฒนาท้องถิ่น

ความสำเร็จการพัฒนาตามโครงการพัฒนาท้องถิ่นที่เกิดขึ้น องค์การบริหารส่วนตำบลทุ่งวัง ได้ดำเนินการโครงการพัฒนาท้องถิ่น มากถึงร้อยละ ๖๙.๖๔ และไม่ได้ดำเนินการเพียงร้อยละ ๓๐.๓๖

ยุทธศาสตร์การพัฒนา	ประจำปี พ.ศ. ๒๕๖๕		
	โครงการทั้งหมด	โครงการที่ดำเนินการ	โครงการที่ไม่ได้ดำเนินการ
ยุทธศาสตร์ที่ ๑ ด้านสังคมและคุณภาพชีวิต	๕๓.๗๐	๔๔.๗๔	๔๖.๑๕
ยุทธศาสตร์ที่ ๒ ด้านเศรษฐกิจ	๒๒.๒๒	๒๖.๓๒	๗.๖๙
ยุทธศาสตร์ที่ ๓ ด้านการบริหาร การจัดการบ้านเมืองที่ดี	๒๐.๓๗	๒๓.๖๘	๗.๖๙
ยุทธศาสตร์ที่ ๔ ด้านทรัพยากรธรรมชาติและสิ่งแวดล้อม	๓.๗๐	๕.๒๖	๐.๐๐
รวม	๑๐๐	๗๐.๓๗	๒๙.๖๓
ร้อยละ			

### ๑.๕ ผลสำเร็จที่วัดได้

ผลสำเร็จที่วัดได้คือ การดำเนินการจากแผนพัฒนาท้องถิ่น ข้อบัญญัติ และการเบิกจ่าย ดำเนินการโดยการแยกออกเป็นแผนงานการดำเนินการ สรุปได้ตามตารางด้านล่างนี้

ยุทธศาสตร์	แผนพัฒนา/งบประมาณ ปี ๒๕๖๒						
	โครงการ	อนุมัติงบฯ	ร้อยละ	ที่เบิกจ่าย	ร้อยละ	ไม่เบิกจ่าย	ร้อยละ
ยุทธศาสตร์ที่ ๑	๒๙	๒๙	๑๐๐	๑๗	๔๔.๗๔	๑๒	๔๖.๑๕
ยุทธศาสตร์ที่ ๒	๑๒	๑๒	๑๐๐	๑๐	๒๖.๓๒	๒	๗.๖๔
ยุทธศาสตร์ที่ ๓	๑๑	๑๑	๑๐๐	๙	๒๓.๖๘	๒	๗.๖๙
ยุทธศาสตร์ที่ ๔	๒	๒	๑๐๐	๒	๕.๒๖	๐	๐.๐๐
รวม	๕๔	๕๔	๑๐๐	๓๘	๗๐.๓๗	๑๖	๒๙.๖๓

๑.๕ ผลสำเร็จที่วัดได้ โครงการในแผนพัฒนาท้องถิ่น สามารถดำเนินการได้เองมากน้อยเพียงใด ผลปรากฏว่า การดำเนินการจากแผนพัฒนาท้องถิ่น ข้อบัญญัติ และการเบิกจ่าย ดำเนินการโดยการแยกออกเป็นแผนงานการดำเนินการ คือ สามารถดำเนินการได้มากถึง ๓๘ โครงการ คิดเป็นร้อยละ ๗๐.๓๗ และไม่ได้ดำเนินการคิดเป็นร้อยละ ๒๙.๖๓

## ๒. ข้อเสนอแนะในการจัดทำแผนพัฒนาท้องถิ่นในอนาคต

### ๒.๑ ผลกระทบนำไปสู่อนาคต

ปัญหาด้านโครงสร้างพื้นฐานสามารถพัฒนาหรือแก้ไข ปรับปรุงได้ โดยการจัดหาเงินงบประมาณให้สามารถตอบสนองต่อความต้องการของประชาชน และในส่วนของพื้นที่ เขตติดต่อกับตำบลข้างเคียง หรือโครงการ/กิจกรรมที่เกี่วกันภาพ จะนำแนวทางการจัดทำแผนและประสานแผนพัฒนา เพื่อดำเนินการของงบสนับสนุนจากหน่วยงานที่เกี่ยวข้อง

#### ความต้องการของประชาชน

๑. ก่อสร้าง ปรับปรุง เส้นทางคมนาคมให้สะดวก ทิวถึงและครอบคลุมทุกหมู่บ้าน  
๒. ก่อสร้างท่อลอด และวางท่อระบายน้ำ เพื่อแก้ไขปัญหาน้ำท่วมขัง  
๓. ขยายเขตไฟฟ้าและไฟฟ้าสำหรับการเกษตรให้ครบทุกครัวเรือน และขยายเขตไฟฟ้าสาธารณะให้ครอบคลุมทุกพื้นที่

๔. ก่อสร้างฝายน้ำล้น ขุดลอกคลอง ขุดสระเก็บกักน้ำ

๕. จัดหาแหล่งกักเก็บน้ำ และจัดหาเครื่องกรองน้ำสะอาด ในการอุปโภค บริโภค

#### ด้านเศรษฐกิจ

ในด้านเศรษฐกิจนั้นองค์การบริหารส่วนตำบลทุ่งวังยังต้องพึ่งพาระบบเศรษฐกิจแบบเกษตรกรรมเป็นส่วนใหญ่ ส่วนอาชีพอื่น เช่น ค่าขาย ธุรกิจรับเหมา ข้าราชการ รัฐวิสาหกิจ ยังถือเป็นส่วนน้อย เมื่อเทียบการทำงานในภาพรวมแล้ว เมื่อเศรษฐกิจภายในชุมชนขององค์การบริหารส่วนตำบลทุ่งวัง ยังไม่มีจุดขายทางด้านเศรษฐกิจที่จะดึงดูดการลงทุนจากภายนอก ดังนั้น จึงเป็นปัญหาสำคัญที่จะต้องคิดต่อไปว่า ทำอย่างไรจึงจะทำให้เศรษฐกิจภายในชุมชนสร้างจุดขายออกมาให้เห็นเพื่อเป็นตัวกระตุ้นเศรษฐกิจให้นำการลงทุนในด้านอื่นๆสร้างรายได้ให้ประชาชนมากขึ้น

#### ขอบเขตและปริมาณของปัญหา พื้นที่เป้าหมาย กลุ่มเป้าหมาย

ประชาชนส่วนใหญ่ในเขตองค์การบริหารส่วนตำบลทุ่งวัง มีอาชีพหลัก คือ การทำนา และพืชไร่ บางส่วนรองลงมาเป็นอาชีพทอผ้าไหม เลี้ยงปลากะชัง และรับจ้าง ขอบเขตและปริมาณของปัญหา หรือกลุ่มเป้าหมาย ก็ยังเป็นกลุ่มเกษตรกรรมเป็นส่วนใหญ่ ฉะนั้น อาจรวมกลุ่มผู้มีความเชี่ยวชาญในการพัฒนาภาคการเกษตร มาให้ความรู้ ความเข้าใจ ในทุกๆ ด้าน

#### การคาดการณ์แนวโน้มในอนาคต

ภาคการเกษตร เป็นสิ่งสำคัญยิ่งที่จะต้องดำเนินการพัฒนาองค์การบริหารส่วนตำบลทุ่งวัง เล็งเห็นความสำคัญเป็นอย่างมาก การจัดสรรงบประมาณ การจัดทำโครงการ/กิจกรรมจะเน้นหนักในเรื่องของภาคการเกษตร และการทอผ้าไหม อีกทั้ง การเพิ่มพูนความรู้ ให้กับเกษตรกร เป็นนโยบายที่ต้องดำเนินการในอนาคตอย่างแน่นอน

#### ความต้องการของประชาชน

ประชาชนในเขตองค์การบริหารส่วนตำบลทุ่งวัง ต้องการเครื่องมือในการแปรรูปผลิตภัณฑ์ เช่น การทำโรงงานผลิตแปรรูปผลิตภัณฑ์ทางการเกษตร และผลิตภัณฑ์จากผ้าไหมทอมี้อ ฯลฯ และสถานที่จำหน่ายสินค้าของฝากตำบลทุ่งวัง เพิ่มมูลค่าสินค้าทางการเกษตรและผลิตภัณฑ์จากผ้าไหมทอมี้อ ลดปัญหาการกดราคาผลผลิต เช่น ราคาสินค้าทางการเกษตรผลิตภัณฑ์จากผ้าไหมทอมี้อ เป็นต้น

๑. สนับสนุนปัจจัยในการผลิต

๒. สนับสนุนเงินทุนหมุนเวียนในการประกอบอาชีพแก่ประชาชน

๓. สร้างตลาดรองรับผลผลิตทางการเกษตร

๔. สนับสนุนอาชีพเสริมและการพัฒนาอาชีพ

๕. สนับสนุนงบประมาณในการลงทุน
๖. จัดให้มีการอบรมเพื่อสร้างจิตสำนึกในการอนุรักษ์ทรัพยากรธรรมชาติและสิ่งแวดล้อม
๗. จัดการเผยแพร่ความรู้ให้เห็นถึงโทษของการใช้สารเคมีในพืช
๘. สนับสนุนให้มีกิจกรรมการอนุรักษ์ทรัพยากรธรรมชาติและสิ่งแวดล้อม

### **ด้านสังคม**

สังคมโดยรวมภายในองค์การบริหารส่วนตำบลทุ่งวัง ยังเป็นสังคมชนบท กรรมวิธีทางการเกษตรยังอาศัย แรงงานคน ยังเป็นสังคมระบบอุปถัมภ์ แม้จะมีการกระจายอำนาจสู่ท้องถิ่นมากขึ้น แต่ประชาชนก็ยังไม่ใช่สิทธิหน้าที่ของตนเองที่มีอยู่ตามรัฐธรรมนูญ เพื่อให้การบริหารงานเป็นไปตามเจตนารมณ์ของรัฐธรรมนูญ และป้องกันปัญหาที่จะเกิดขึ้นในอนาคตได้ สำหรับปัญหาที่น่าจะมีผลกระทบต่อองค์การบริหารส่วนตำบลทุ่งวัง ดังนี้

๑. ปัญหายาเสพติดในชุมชน
๒. ปัญหาการอพยพแรงงานในฤดูแล้ง ทำให้เกิดปัญหาต่าง ๆ ตามมามากมาย
๓. ปัญหาสวัสดิการของผู้สูงอายุ/ผู้พิการ/ผู้ด้อยโอกาส/ผู้ป่วยเอดส์
๔. ปัญหาศิลปวัฒนธรรม ประเพณีไทย ถูกกลืนหายจากเยาวชน
๕. ขาดสถานที่สำหรับการเล่นกีฬา นันทนาการ และสถานที่พักผ่อนหย่อนใจ

ปัญหาด้านสังคมที่กล่าวมาทั้งหมด จะต้องมีการประชาคมหมู่บ้าน เพื่อหาแนวทางแก้ไขและป้องกันในอนาคต

### **ขอบเขตและปริมาณของปัญหา พื้นที่เป้าหมาย กลุ่มเป้าหมาย**

๑. เนื่องจากประชาชนส่วนใหญ่ได้รับสารอาหารที่มีประโยชน์ ปลอดภัย พืช จึงทำให้ประชาชนในเขตองค์การบริหารส่วนตำบลทุ่งวัง มีอายุยืนยาว ฉะนั้น จึงเป็นเหตุให้จำนวนผู้สูงอายุเพิ่มมากขึ้น แต่กลับไม่มีกิจกรรมที่ส่งเสริมให้ผู้สูงอายุ สามารถใช้เวลาว่างในการมีชีวิตอยู่นั้นเกิดประโยชน์อย่างสูงสุด

๒. ในเขตพื้นที่ของในเขตองค์การบริหารส่วนตำบลทุ่งวัง ส่วนใหญ่มี อากาศร้อนชื้น เหมาะแก่การเกิดโรคไข้เลือดออก ในแต่ละปี สถิติการเกิดโรคไข้เลือดออกมีจำนวนเพิ่มมากขึ้น

๓. เด็กและเยาวชนในเขตในเขตองค์การบริหารส่วนตำบลทุ่งวัง ขาดการปลูกจิตสำนึกในด้านรักบ้านเกิด รักในอาชีพของพ่อแม่ ประชาชนในพื้นที่ส่วนใหญ่ อายุระหว่าง ๑๘-๓๕ ปี อยู่นอกพื้นที่ ไปศึกษาเล่าเรียน หรือไปทำงานที่อื่น ทั้งที่มีพื้นที่ทำการเกษตรมากมาย แต่ขาดแรงงานที่สำคัญในการสานต่อ สืบทอดอาชีพที่เรียกกันว่า “กระดูกสันหลังของชาติ”

๔. ปัญหาด้านยาเสพติด เป็นปัญหาที่รัฐบาลได้กำหนดให้เป็น วาระแห่งชาติ แต่ปัญหานี้กลับไม่ลดน้อยลงเลย เพราะกลุ่มเสี่ยงส่วนใหญ่ จะมาจากลูกหลานในชุมชน/หมู่บ้าน การปกปิดปัญหาหรือไม่มีข้อมูลที่แท้จริง จึงยากแก่การแก้ไข กำหนดมาตรการที่ชัดเจน

### **การคาดการณ์แนวโน้มในอนาคต**

องค์การบริหารส่วนตำบลทุ่งวัง จะดำเนินการส่งเสริมและสนับสนุนทั้งทางด้านสาธารณสุข จัดวิทยากรมาอบรมให้ความรู้ ความเข้าใจ และจัดให้มีอาสาสมัครสาธารณสุขเป็นตัวแทน คอยดูแลสอดส่องปัญหาสาธารณสุขภายในชุมชนของตนเองและประสานมายังองค์การบริหารส่วนตำบลทุ่งวัง เพื่อให้ความช่วยเหลือ และจัดให้มีโครงการด้านสาธารณสุข ลงไปยังชุมชน/หมู่บ้านต่างๆ อย่างทั่วถึง ส่วนในด้านการลดปัญหาต่างๆ ในเด็กและเยาวชน สิ่งสำคัญการปลูกฝังจิตสำนึกที่ดี ทั้งเรื่อง คุณธรรม จริยธรรม สามารถช่วยได้ดีและลงทุนน้อย เช่น การปลูกฝังในเรื่องเกี่ยวกับความสำคัญของหมู่บ้าน/ชุมชน ให้เด็กและเยาวชนเล็งเห็นความสำคัญในถิ่นที่อยู่ บ้านเกิด อาชีพดั้งเดิม ส่วนเรื่องของยาเสพติด หากกลุ่มนี้ได้รับรู้ถึงโทษของยาเสพติด โดยจัดอบรมทั้งทางโลก และทางธรรม ก็สามารถลดปัญหาลงได้ และการส่งเสริมจริยธรรมของเด็กและเยาวชน มีการส่งเสริมโดยการอบรมทั้งในโรงเรียน และนอกโรงเรียนการจัดตั้งสภาเด็กและเยาวชนเพื่อสร้างความตระหนักและองค์การบริหารส่วนตำบลทุ่งวัง

ได้ส่งเสริมกิจกรรมด้านประเพณีและวัฒนธรรม ทั้งที่ดำเนินการเองและจัดงบประมาณอุดหนุน ด้านสถานที่พักผ่อนหย่อนใจและนันทนาการองค์การบริหารส่วนตำบลทุ่งวัง ได้ส่งเสริมกีฬาในชุมชนโดยจัดสร้างสนามกีฬาในชุมชนและสนับสนุนอุปกรณ์กีฬาในการฝึกซ้อมและแข่งขัน หรือมีการส่งตัวแทนให้เป็นนักกีฬาระดับหมู่บ้าน อำเภอ และระดับจังหวัด ก็เป็นทางเลือกที่ดี ส่วนสถานที่หรือสวนสาธารณะขององค์การบริหารส่วนตำบลทุ่งวังจัดส่งเสริมการปลูกต้นไม้ในชุมชนและที่สาธารณะต่างๆ การเพิ่มพื้นที่สีเขียวในพื้นที่สาธารณะประโยชน์ ลดมลภาวะโลกร้อน ทุกอย่างเป็นสิ่งจำเป็นที่องค์การบริหารส่วนตำบลทุ่งวังต้องดำเนินการและคาดการณ์ไว้ในอนาคต

#### **ความต้องการของประชาชน**

ประชาชนต้องการมีคุณภาพชีวิตที่ดี ได้รับบริการสาธารณสุขอย่างทั่วถึง เด็ก เยาวชนได้รับการปลูกฝังให้อยู่ในจริยธรรมมีความสนใจในประเพณีของท้องถิ่นอันดีงาม และสถานที่พักผ่อนหย่อนใจ สถานที่เล่นกีฬา ออกกำลังกายและนันทนาการอย่างเพียงพอ และใช้พื้นที่สาธารณะประโยชน์หรือพื้นที่ว่างเปล่าให้เกิดประโยชน์สูงสุด

#### **ด้านทรัพยากรธรรมชาติและสิ่งแวดล้อม**

ด้านสิ่งแวดล้อมโดยรวมภายในเขตองค์การบริหารส่วนตำบลทุ่งวัง ถือเป็นปัญหาสำคัญ เช่น ปัญหาการจัดเก็บขยะ ปัญหาการขาดแคลนสวนสาธารณะเพื่อพักผ่อน เพื่อเป็นสถานที่ออกกำลังกาย และเพื่อเป็นปอดของชุมชน ซึ่งปัญหาด้านสิ่งแวดล้อมภายในเขตองค์การบริหารส่วนตำบลทุ่งวัง ถือว่าไม่รุนแรงมากนัก เพราะสภาพความเจริญเติบโตทางด้านเศรษฐกิจ เป็นไปอย่างค่อยเป็นค่อยไป และการขยายตัวของชุมชนไม่มาก ทำให้ปัญหาด้านต่างๆ ไม่รุนแรง ปัญหาที่น่าจะเร่งด่วนก็จะเป็น ปัญหามลพิษทางอากาศ ในเรื่องฝุ่น ที่พบใน หมู่ที่ ๑ บ้านทุ่งวังหมู่ที่ ๓ บ้านลำโรง หมู่ที่ ๗ บ้านท่าเรือ หมู่ที่ ๑๐ บ้านโพเงิน หมู่ที่ ๑๑ บ้านทุ่งวังใหม่ เนื่องจากมีการขุดดินขนทราย วิ่งตลอดทั้งปี จากสถานประกอบการทำทรายในพื้นที่ตำบลทุ่งวัง

#### **ขอบเขตและปริมาณของปัญหา พื้นที่เป้าหมาย กลุ่มเป้าหมาย**

เนื่องจากประชาชนในเขตองค์การบริหารส่วนตำบลทุ่งวัง มีพื้นที่เป็นแหล่งเกษตรกรรม การปลูก การดูแลผลผลิตทางการเกษตร ส่วนใหญ่ประชาชนยังพึ่งสารเคมีในการเพิ่มผลผลิตหรือทำลายศัตรูพืช จนทำให้ระบบนิเวศน์ ด้านทรัพยากรธรรมชาติและสิ่งแวดล้อม ถูกทำลาย ประชาชนยังไม่เล็งเห็นความสำคัญของการอนุรักษ์ ป้องกันและดูแลเรื่องทรัพยากรธรรมชาติและสิ่งแวดล้อม

#### **การคาดการณ์แนวโน้มในอนาคต**

องค์การบริหารส่วนตำบลทุ่งวัง จัดหาพื้นที่สาธารณะประโยชน์ในเขตองค์การบริหารส่วนตำบลทุ่งวัง เพื่อสร้างพื้นที่สีเขียว ลดปัญหาภาวะโลกร้อน และใช้พื้นที่ว่างเปล่าให้เกิดประโยชน์สูงสุด พร้อมส่งเสริมและสนับสนุนการใช้ปุ๋ยชีวภาพ ลดปัญหาสารเคมีตกค้างในพืชผลทางการเกษตร และการปลูกสัตว์ จัดโครงการ/กิจกรรมให้ความรู้ ความเข้าใจ และสร้างจิตสำนึกในการอนุรักษ์ ป้องกันและดูแลเรื่องทรัพยากรธรรมชาติและสิ่งแวดล้อม

#### **ความต้องการของประชาชน**

ประชาชนต้องการ มีความรู้ในการดูแล อนุรักษ์ทรัพยากรธรรมชาติและสิ่งแวดล้อมอย่างถูกต้องและยั่งยืน และมีเครื่องมือเครื่องใช้และบุคลากรในการจัดการดูแลทรัพยากรธรรมชาติและสิ่งแวดล้อมอย่างเพียงพอ สร้างจิตสำนึกและมีความตระหนักในการอนุรักษ์ ป้องกัน ดูแล รักและหวงแหนทรัพยากรธรรมชาติและสิ่งแวดล้อม

#### **ด้านการเมือง - การบริหาร**

ปัญหาด้านการเมืองและการบริหารนั้น ถือว่าเป็นปัญหาสำคัญต่อการบริหารงานในท้องถิ่น โดยเฉพาะปัญหา“ซื้อเสียง” ซึ่งเป็นการทำลายระบบการเลือกตั้ง ซึ่งจะก่อให้เกิดปัญหาด้านต่างๆตามมามากมายในอนาคต ปัญหาด้านการเมือง การบริหาร สามารถแยกเป็นข้อๆดังนี้

๑. ปัญหาประชาชนขาดความรู้ในด้านการเมือง การบริหาร
๒. ปัญหาระบบขั้นตอนในการบริหารงานขององค์การบริหารส่วนตำบลทุ่งวังมีความเชื่องช้า
๓. ประชาชนขาดความตระหนัก ความกระตือรือร้น ในการมีส่วนร่วมทางการเมือง การบริหารอย่างจริงจัง

๔. การส่งเสริม พัฒนาและปรับปรุงในส่วนของการจัดเก็บรายได้ขององค์การบริหารส่วนตำบลทุ่งวังไม่เพียงพอต่อการบริหารงาน

๕. สถานที่ เครื่องมือ เครื่องใช้ ในการปฏิบัติงานไม่เพียงพอและไม่ทันสมัย

จากทั้งหมดที่กล่าวมาถือเป็นปัญหาสำคัญที่มีผลต่อการพัฒนาองค์กรปกครองส่วนท้องถิ่น ดังนั้น จึงจำเป็นต้องหาวิธีที่ประชาชนจะต้องพัฒนาองค์กรปกครองส่วนท้องถิ่น และมีส่วนร่วมทางการเมืองการบริหารของท้องถิ่นเพื่อกำหนดทิศทางการบริหารงานด้านต่างๆให้เป็นไปตามความต้องการของท้องถิ่น

#### **ขอบเขตและปริมาณของปัญหา พื้นที่เป้าหมาย กลุ่มเป้าหมาย**

ประชาชนในเขตองค์การบริหารส่วนตำบลทุ่งวัง บางส่วนขาดความตระหนัก ความกระตือรือร้น ในการที่จะร่วมกิจกรรมทางการเมือง การบริหารงาน และการบำเพ็ญตนเพื่อประโยชน์ส่วนรวม เช่น การประชาสัมคม การเข้าร่วมประชุม อบรม การช่วยเหลือ ด้านกัญชี กัญภัย การอำนวยความสะดวกต่างๆ สาเหตุมาจากประชาชนในพื้นที่ประกอบอาชีพการเกษตร ด้านการมีส่วนร่วมของประชาชนบกพร่อง ทำให้ไม่ทราบความต้องการของประชาชนอย่างแท้จริง และการบริหารงานไม่บรรลุวัตถุประสงค์ ส่วนในด้านของการปฏิบัติงาน ปฏิบัติหน้าที่ของบุคลากรในองค์การบริหารส่วนตำบลทุ่งวัง บางส่วนไม่ยึดหลักธรรมาภิบาล ในการปฏิบัติงาน ขาดความกระตือรือร้นในการทำงานและขาดประสิทธิภาพ อาจเนื่องมาจากข้อจำกัดของทรัพยากร ไม่ว่าจะเป็น เงิน คน หรือส่วนอื่น ขาดการส่งเสริมพัฒนาในด้านพื้นฐานของการทำงาน ด้านอุปกรณ์เครื่องมือเครื่องใช้ขององค์การบริหารส่วนตำบลทุ่งวังมีไม่เพียงพอ เนื่องจากงบประมาณในการจัดหามีจำกัด รายได้ขององค์การบริหารส่วนตำบลทุ่งวังมีน้อย ซึ่งไม่เพียงพอต่อการดำเนินงานพัฒนาในด้านต่างๆ รายได้ขององค์การบริหารส่วนตำบลทุ่งวังส่วนใหญ่เป็นรายได้ที่ส่วนกลางจัดสรรให้ รายได้จากการจัดเก็บเองมีน้อยเนื่องจากพื้นที่องค์การบริหารส่วนตำบลทุ่งวังเป็นพื้นที่การเกษตร

#### **การคาดการณ์แนวโน้มในอนาคต**

องค์การบริหารส่วนตำบลทุ่งวัง จัดให้มีการประชาสัมพันธ์ เผยแพร่ และส่งเสริมให้ประชาชนมีความสนใจในการเมืองการบริหารโดยใช้สื่อต่างๆ ขององค์การบริหารส่วนตำบลทุ่งวัง จัดอบรมแกนนำในชุมชน/หมู่บ้าน และส่งเสริมให้ประชาชนมีส่วนร่วมทางการเมืองการบริหารโดยการจัดตั้งกลุ่มตัวแทนของชุมชน/หมู่บ้านในด้านต่างๆ ส่วนในเรื่องบุคลากรขององค์การบริหารส่วนตำบลทุ่งวัง จัดให้มีการส่งเสริมพัฒนาระบบการทำงาน โดยการส่งอบรมอย่างต่อเนื่องเพื่อเพิ่มประสิทธิภาพและมีทัศนคติที่ดีในการทำงาน สร้างแรงจูงใจให้กับผู้ปฏิบัติงาน ทำให้มีขวัญและกำลังใจในการทำงาน และให้ทุกคนยึดถือ ปฏิบัติตามหลัก ธรรมาภิบาลอย่างแท้จริง ส่วนด้านการพัฒนาการจัดเก็บรายได้ จัดให้มีการประชาสัมพันธ์เกี่ยวกับการชำระภาษี การต่อใบอนุญาตต่างๆ และการปฏิบัติตามข้อบัญญัติ การปรับปรุงด้านแผนที่ภาษีให้สามารถจัดเก็บได้อย่างทั่วถึงยุติธรรมและครอบคลุมพื้นที่ทั้งหมดเร่งรัดการจัดเก็บให้ครบถ้วนตามกำหนดเวลา อีกทั้งออกข้อบัญญัติเพื่อปรับปรุงอัตราการจัดเก็บให้ทันต่อสถานการณ์ปัจจุบันและเพียงพอต่อการดำเนินการ

#### **ความต้องการของประชาชน**

๑. สร้างความตระหนัก ให้ประชาชนเล็งเห็นความสำคัญ ของการมีส่วนร่วมใน ด้านการเมือง การบริหารขององค์การบริหารส่วนตำบลทุ่งวัง และสนใจที่จะมีส่วนร่วมกิจกรรมทางการเมืองการบริหารส่วนตำบลทุ่งวัง จัดขึ้น

๒. ผู้บริหาร บุคลากร ขององค์การบริหารส่วนตำบลทุ่งวัง ได้รับการพัฒนาสามารถปฏิบัติงาน อย่างมีประสิทธิภาพ มีการบริการที่ดี สะดวก รวดเร็ว

๓. องค์การบริหารส่วนตำบลทุ่งวัง สามารถจัดเก็บรายได้อย่างทั่วถึง และครบถ้วน เป็นธรรม เพื่อมีรายได้ให้เพียงพอต่อการบริหารงานและดำเนินโครงการ/กิจกรรมด้านต่างๆ มีการส่งเสริมและสนับสนุนกลุ่มสร้างอาชีพหรือลงทุนในโครงการ/กิจกรรม เพื่อก่อให้เกิดการสร้างงานและกระจายรายได้ อย่างยั่งยืน

## ๒.๒ ข้อสังเกตข้อเสนอแนะและผลจากการพัฒนา

๑. ด้านเศรษฐกิจ ควรส่งเสริมการพัฒนาให้มากขึ้น โดยนำแนวคิดปรัชญาเศรษฐกิจพอเพียงมาเป็นแนวคิดในการพัฒนาด้านเศรษฐกิจของชุมชนด้วยเพื่อให้ชุมชนได้พึ่งพาตนเองมากขึ้น

๒. ด้านสังคม ควรมีการพัฒนาศักยภาพด้านการจัดทำแผนงาน การจัดทำโครงการด้านการกีฬาต่อต้านยาเสพติดประจำหมู่บ้าน ด้านส่งเสริมอาชีพสตรีและกลุ่มแม่บ้าน การส่งเสริมสุขภาพ การป้องกันโรค และควรมีแผนงานหรือโครงการด้านการบำรุงรักษาสิ่งแวดล้อม การปลูกป่าชุมชน แผนชุดลอกแหล่งน้ำอุปโภคบริโภคในชุมชน โดยมีองค์กรปกครองส่วนท้องถิ่นเป็นพี่เลี้ยง ควรมีแนวทางในการพัฒนาการบำรุงรักษาทรัพยากรธรรมชาติสิ่งแวดล้อมและการปลูกป่าชุมชนให้สอดคล้องกับสภาพทางภูมิศาสตร์ ปัญหาด้านสิ่งแวดล้อมของตำบลทุ่งวัง แม้ยังไม่มีปัญหาผลกระทบด้านสิ่งแวดล้อมมากนัก แต่ก็ไม่ควรละเลยในเรื่องนี้ ควรมีแผนเฝ้าระวังบำรุงรักษาสิ่งแวดล้อมและป่าชุมชนด้วย

๓. จำนวนโครงการที่หมู่บ้านเสนอมามีมากกว่า งบประมาณที่จัดสรรให้ ควรทำความเข้าใจอธิบายถึงแหล่งที่มาของงบประมาณ ตลอดจนวิธีการจัดสรรงบประมาณให้ประชาชนทราบว่าทางองค์การบริหารส่วนตำบล มีทรัพยากรที่จำกัดทางด้านงบประมาณ

๔. โครงการที่หมู่บ้านเสนอมามีส่วนใหญ่ เป็นด้านโครงสร้างพื้นฐาน ซึ่งเสนอมามากหลายโครงการ เช่น โครงการก่อสร้างถนนคอนกรีตเสริมเหล็กต่างๆ ทำให้ไม่สามารถดำเนินการได้ทั้งหมด เนื่องจากงบประมาณมีไม่เพียงพอ คณะกรรมการพัฒนาท้องถิ่นและเจ้าหน้าที่ที่เกี่ยวข้องควรชี้แจงทำความเข้าใจเกี่ยวกับงบประมาณที่จะสามารถดำเนินการได้ให้ประชาชนรับทราบ และให้เรียงลำดับความสำคัญของโครงการ ให้คำนึงถึงสภาพปัญหาความจำเป็นเร่งด่วน เพื่อเสนอเฉพาะโครงการที่จำเป็นเร่งด่วนก่อน

๕. การดำเนินโครงการก่อสร้างหรือซ่อมแซมถนนลูกรังควรทำในช่วงฤดูแล้ง เพราะหากดำเนินโครงการในช่วงฤดูฝน หลูกรังลงไปพอฝนตกลูกรังที่เทก็ไหลเสียหาย

๖. การส่งข้อมูลประชาสัมพันธ์ต่างๆ ให้หมู่บ้านติดประกาศตามบอร์ดประชาสัมพันธ์ของหมู่บ้านประชาชนในหมู่บ้านอาจไม่ทราบข้อมูลข่าวสารที่ประชาสัมพันธ์ได้อย่างทั่วถึง ซึ่งอาจเป็นเพราะประชาชนไม่มีเวลาที่จะอ่าน จึงขอให้ช่วยประสานผู้ใหญ่บ้าน กำหนด ประกาศตามหอกระจายข่าวหมู่บ้านในส่วนของแผนการดำเนินงานที่เกี่ยวข้องกับหมู่บ้านของตนด้วย

## ๒.๓ ผลสรุปภาพรวม

ผลสรุปภาพรวมของการดำเนินงานในรอบปีงบประมาณ พ.ศ. ๒๕๖๕ ขององค์การบริหารส่วนตำบล  
ทุ่งวัง รายละเอียดดังต่อไปนี้

## ๒.๓.๑ จำนวนโครงการและงบประมาณตามแผนพัฒนาท้องถิ่น ประจำปี ๒๕๖๕

ยุทธศาสตร์การพัฒนา	ปีงบประมาณ พ.ศ. ๒๕๖๕	
	จำนวน	งบประมาณ
๑. ด้านสังคมและคุณภาพชีวิต	๒๙	๑๖,๓๒๖,๖๖๐
๒. ด้านเศรษฐกิจ	๑๒	๔,๕๗๒,๒๔๗
๓. ด้านทรัพยากรธรรมชาติและสิ่งแวดล้อม	๑๑	๒,๑๑๕,๐๐๐
๔. ด้านการบริหารจัดการบ้านเมืองที่ดี	๒	๑๘๐,๐๐๐
<b>รวม</b>	<b>๕๔</b>	<b>๒๓,๑๙๓,๙๐๗</b>

## ๒.๓.๒ จำนวนโครงการและงบประมาณตามแผนยุทธศาสตร์การพัฒนาจังหวัด

ยุทธศาสตร์การพัฒนา	ปีงบประมาณ พ.ศ. ๒๕๖๕		
	โครงการทั้งหมด	โครงการตามยุทธศาสตร์จังหวัด	งบประมาณ
๑. ด้านสังคมและคุณภาพชีวิต	๒๙	๒๙	๑๖,๓๒๖,๖๖๐
๒. ด้านเศรษฐกิจ	๑๒	๑๒	๔,๕๗๒,๒๔๗
๓. ด้านทรัพยากรธรรมชาติและสิ่งแวดล้อม	๑๑	๑๑	๒,๑๑๕,๐๐๐
๔. ด้านการบริหารจัดการบ้านเมืองที่ดี	๒	๒	๑๘๐,๐๐๐
<b>รวม</b>	<b>๕๔</b>	<b>๕๔</b>	<b>๒๓,๑๙๓,๙๐๗</b>

## ๒.๓.๓ ผลการดำเนินงานตามแผนพัฒนาท้องถิ่น ประจำปี พ.ศ. ๒๕๖๕

ยุทธศาสตร์การพัฒนา	ปีงบประมาณ พ.ศ. ๒๕๖๕	
	จำนวน	งบประมาณ
๑. ด้านสังคมและคุณภาพชีวิต	๒๙	๑๖,๓๒๖,๖๖๐
๒. ด้านเศรษฐกิจ	๑๒	๔,๕๗๒,๒๔๗
๓. ด้านทรัพยากรธรรมชาติและสิ่งแวดล้อม	๑๑	๒,๑๑๕,๐๐๐
๔. ด้านการบริหารจัดการบ้านเมืองที่ดี	๒	๑๘๐,๐๐๐
<b>รวม</b>	<b>๕๔</b>	<b>๒๓,๑๙๓,๙๐๗</b>

## ๒.๓.๔ การเบิกจ่ายงบประมาณ ประจำปี พ.ศ. ๒๕๖๕

ยุทธศาสตร์การพัฒนา	ปีงบประมาณ พ.ศ. ๒๕๖๕	
	จำนวน	งบประมาณ
๑. ด้านสังคมและคุณภาพชีวิต	๑๗	๑๓,๐๑๔,๗๖๓
๒. ด้านเศรษฐกิจ	๑๐	๔,๑๗๙,๕๐๐
๓. ด้านทรัพยากรธรรมชาติและสิ่งแวดล้อม	๙	๑,๕๔๒,๐๒๔.๓๐
๔. ด้านการบริหารจัดการบ้านเมืองที่ดี	๒	๑๕๓,๗๐๐.๐๐
<b>รวม</b>	<b>๓๘</b>	<b>๑๘,๘๘๙,๙๘๗.๓๐</b>

ผลการประเมินผลการดำเนินงานตามแผนยุทธศาสตร์

๑) ยุทธศาสตร์และจำนวนโครงการที่ปรากฏอยู่ในแผนและจำนวนโครงการที่ได้ปฏิบัติ

ยุทธศาสตร์การพัฒนา	ปีงบประมาณ พ.ศ. ๒๕๖๕	
	จำนวนโครงการที่ปรากฏอยู่ในแผน	จำนวนโครงการที่ได้ปฏิบัติ
๑. ด้านสังคมและคุณภาพชีวิต	๒๙	๑๗
๒. ด้านเศรษฐกิจ	๑๒	๑๐
๓. ด้านทรัพยากรธรรมชาติและสิ่งแวดล้อม	๑๑	๙
๔. ด้านการบริหารจัดการบ้านเมืองที่ดี	๒	๒
<b>รวม</b>	<b>๕๔</b>	<b>๓๘</b>

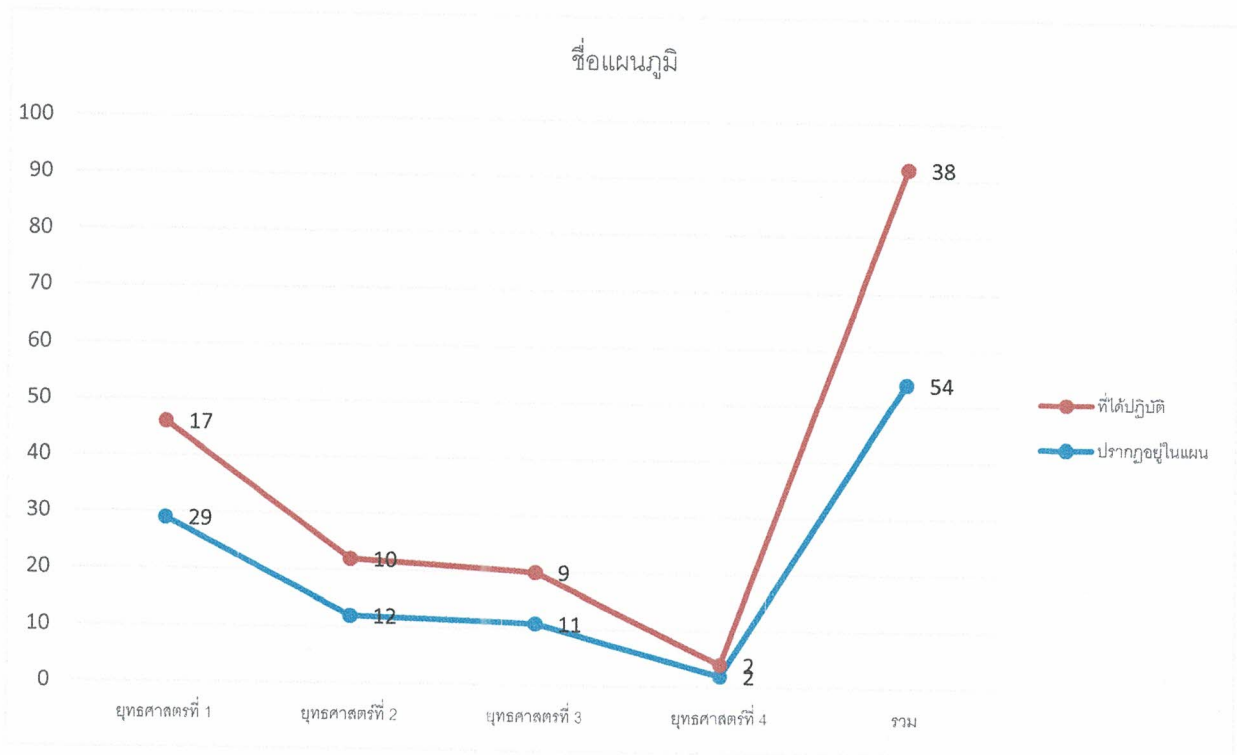

## สรุปการประเมินความพึงพอใจ

องค์การบริหารส่วนตำบลทุ่งวัง ได้ใช้แบบประเมินความพึงพอใจของประชาชนที่มีต่อผลการดำเนินงาน(โครงการ/กิจกรรม) ขององค์การบริหารส่วนตำบลทุ่งวังในการพัฒนาและส่งเสริมการบริหารกิจการบ้านเมืองที่ดีในภาพรวมตามยุทธศาสตร์และประเด็นการพัฒนา รวมทั้งการเปลี่ยนแปลงของหมู่บ้านตามตัวชี้วัด ที่กำหนดไว้เป็นเครื่องมือในการประเมินความพึงพอใจของประชาชนที่มีต่อการดำเนินงานขององค์การบริหารส่วนตำบล ของปีงบประมาณ พ.ศ. ๒๕๖๕ ซึ่งการประเมินความพึงพอใจนั้นเป็นการประเมินในภาพรวมทั้งปีงบประมาณ มีรายละเอียด ดังนี้

### ยุทธศาสตร์การพัฒนา

#### มีทั้งหมด ๔ ด้าน

๑. ยุทธศาสตร์ด้านการพัฒนาด้านสังคมและคุณภาพชีวิต
๒. ยุทธศาสตร์การพัฒนาด้านเศรษฐกิจ
๓. ยุทธศาสตร์ด้านการพัฒนาด้านการบริหารจัดการบ้านเมืองที่ดี
๔. ยุทธศาสตร์ด้านการพัฒนาด้านสิ่งแวดล้อมและทรัพยากรธรรมชาติ

#### ประเด็นการพัฒนามีทั้งหมด ๑๐ ประเด็น

๑. มีการเปิดโอกาสให้ประชาชนมีส่วนร่วมในโครงการ/กิจกรรม
๒. มีการประชาสัมพันธ์ให้ประชาชนรับรู้ข้อมูลของโครงการ/กิจกรรม
๓. มีการเปิดโอกาสให้ประชาชนแสดงความคิดเห็นในโครงการ/กิจกรรม
๔. มีการรายงานผลการดำเนินงานของโครงการ/กิจกรรมต่อสาธารณะ
๕. มีความโปร่งใสในการดำเนินโครงการ/กิจกรรม
๖. มีการดำเนินงานเป็นไปตามระยะเวลาที่กำหนด
๗. ผลการดำเนินโครงการ/กิจกรรมนำไปสู่การแก้ไขปัญหา
๘. มีการแก้ไขปัญหาและการตอบสนองความต้องการของประชาชน
๙. ประโยชน์ที่ประชาชนได้รับจากการดำเนินโครงการ/กิจกรรม
๑๐. ติดตามและประเมินผลหลังการดำเนินการโครงการ/กิจกรรม

### ๑. วิธีการประเมิน

#### ๑.๑ กำหนดรูปแบบในการประเมิน (โดยคณะกรรมการติดตามและประเมินผล)

- กำหนดแบบประเมินความพึงพอใจ
- แบบประเมินความพึงพอใจของประชาชนที่มีต่อผลการดำเนินงาน (โครงการ/กิจกรรม) ขององค์การบริหารส่วนตำบลทุ่งวัง ในการพัฒนาและส่งเสริมการบริหารกิจการบ้านเมืองที่ดีในภาพรวมในรอบ ปีงบประมาณ พ.ศ. ๒๕๖๕
- สุ่มประเมินประชากรในเขตตำบลทั้ง ๑๕ หมู่บ้าน จำนวน ๑๐๐ ชุด

#### ๑.๒ กำหนดระยะเวลาในการประเมิน

- ประเมินหลังสิ้นปีงบประมาณสำรวจในช่วงเดือนตุลาคม พ.ศ. ๒๕๖๕

#### ๑.๓ ดำเนินการประเมิน

- ลงพื้นที่และทำการสุ่มประเมินประชากร ทั้ง ๑๕ หมู่บ้าน จำนวน ๑๐๐ ชุด

#### ๑.๔ เก็บรวบรวมแบบประเมินและข้อมูลที่ได้จากการแบบประเมิน

- เก็บรวบรวมแบบประเมินทั้งหมด ๑๐๐ ชุด
- บันทึกข้อมูลจากแบบประเมินทั้งหมด ๑๐๐ ชุด

### ๑.๕ วิเคราะห์ข้อมูลจากแบบประเมิน

๑.๕.๑ วิเคราะห์ข้อมูลทั่วไป ของผู้ทำแบบประเมินโดยหาค่าร้อยละ

๑.๕.๒ วิเคราะห์ความพึงพอใจผลการดำเนินงานขององค์การบริหารส่วนตำบลในภาพรวม  
แยกการดำเนินการออกเป็น ๕ ระดับ ประกอบด้วย

- |                      |   |
|----------------------|---|
| ๑.๑) ระดับน้อยที่สุด | ๑ |
| ๑.๒) ระดับน้อย       | ๒ |
| ๑.๓) ระดับปานกลาง    | ๓ |
| ๑.๔) ระดับมาก        | ๔ |
| ๑.๕) ระดับมากที่สุด  | ๕ |
- การคำนวณหาค่าร้อยละ ดังนี้

$$\text{ในภาพรวม} = \frac{\text{จำนวนคนที่เลือกระดับ} \times ๑๐๐}{\text{จำนวนคนที่ตอบแบบสอบถามทั้งหมด}}$$

๒. ผลสรุปการประเมินความพึงพอใจของประชาชนที่มีต่อผลการดำเนินงาน (โครงการ/กิจกรรม) ขององค์การบริหารส่วนตำบลทุ่งวังในการพัฒนาและส่งเสริมการบริหารกิจการบ้านเมืองที่ดีในภาพรวมดังนี้

**ส่วนที่ ๑ ข้อมูลทั่วไป**

**๑. จำนวนประชากรที่ทำแบบประเมิน จำนวน ๑๐๐ คน**

๑.๑ เพศ	ชาย	จำนวน ๔๔ คน
๑.๒ เพศ	หญิง	จำนวน ๕๖ คน

**๒. อายุ**

๒.๑ ต่ำกว่า ๒๕ ปี	จำนวน ๑๒ คน
๒.๒ ระหว่าง ๒๕ - ๔๐ ปี	จำนวน ๓๑ คน
๒.๓ ระหว่าง ๔๑ - ๖๐ ปี	จำนวน ๔๒ คน
๒.๔ มากกว่า ๖๐ ปี	จำนวน ๑๕ คน

**๓. การศึกษา**

๓.๑ ต่ำกว่าประถม/ประถมศึกษา	จำนวน ๓๓ คน
๓.๒ มัธยม/ปวช./ปวส./เทียบเท่า	จำนวน ๔๑ คน
๓.๓ ปริญญาตรี	จำนวน ๒๖ คน
๓.๔ สูงกว่าปริญญาตรี	จำนวน ๐ คน

**ส่วนที่ ๒ ผลการประเมินความพึงพอใจ**

**๒.๑ สรุปความพึงพอใจในการพัฒนาของประชาชนต่อองค์การบริหารส่วนตำบลทุ่งวัง (ภาพรวมทั้งหมด)**

ประเด็น	ระดับความพึงพอใจ				
	๕	๔	๓	๒	๑
๑. มีการเปิดโอกาสให้ประชาชนมีส่วนร่วมในโครงการ/กิจกรรม	๕๙	๔๑	๐	๐	๐
๒. มีการประชาสัมพันธ์ให้ประชาชนรับรู้ข้อมูลของโครงการ/กิจกรรม	๔๑	๕๓	๖	๐	๐
๓. มีการเปิดโอกาสให้ประชาชนแสดงความคิดเห็นในโครงการ/กิจกรรม	๓๗	๕๗	๖	๐	๐
๔. มีการรายงานผลการดำเนินงานของโครงการ/กิจกรรมต่อสาธารณะ	๔๐	๕๖	๔	๐	๐
๕. มีความโปร่งใสในการดำเนินโครงการ/กิจกรรม	๕๓	๔๐	๗	๐	๐
๖. มีการดำเนินงานเป็นไปตามระยะเวลาที่กำหนด	๓๗	๕๗	๖	๐	๐
๗. ผลการดำเนินโครงการ/กิจกรรมนำไปสู่การแก้ไขปัญหา	๕๓	๔๕	๒	๐	๐
๘. มีการแก้ไขปัญหาและการตอบสนองความต้องการของประชาชน	๕๓	๔๔	๓	๐	๐
๙. ประโยชน์ที่ประชาชนได้รับจากการดำเนินโครงการ/กิจกรรม	๕๘	๓๗	๕	๐	๐
๑๐. ติดตามและประเมินผลหลังการดำเนินการโครงการ/กิจกรรม	๖๐	๔๐	๐	๐	๐
<b>ภาพรวม</b>	<b>๔๙๑</b>	<b>๔๗๐</b>	<b>๓๙</b>	<b>๐</b>	<b>๐</b>

๒.๒ สรุปความพึงพอใจในการพัฒนาของประชาชนต่อองค์การบริหารส่วนตำบลทุ่งวัง (ภาพรวมทั้งหมด) โดยคิดเป็นคะแนนร้อยละ

ประเด็น	ระดับความพึงพอใจ				
	๕	๔	๓	๒	๑
๑. มีการเปิดโอกาสให้ประชาชนมีส่วนร่วมในโครงการ/กิจกรรม	๑๒.๐๒	๘.๗๒	๐	๐	๐
๒. มีการประชาสัมพันธ์ให้ประชาชนรับรู้ข้อมูลของโครงการ/กิจกรรม	๘.๓๕	๑๑.๒๘	๑๕.๓๘	๐	๐
๓. มีการเปิดโอกาสให้ประชาชนแสดงความคิดเห็นในโครงการ/กิจกรรม	๗.๕๔	๑๒.๑๓	๑๕.๓๘	๐	๐
๔. มีการรายงานผลการดำเนินงานของโครงการ/กิจกรรมต่อสาธารณะ	๘.๑๕	๑๑.๙๑	๑๐.๒๖	๐	๐
๕. มีความโปร่งใสในการดำเนินโครงการ/กิจกรรม	๑๐.๗๙	๘.๕๑	๑๗.๙๕	๐	๐
๖. มีการดำเนินงานเป็นไปตามระยะเวลาที่กำหนด	๗.๕๔	๑๒.๑๓	๑๕.๓๘	๐	๐
๗. ผลการดำเนินโครงการ/กิจกรรมนำไปสู่การแก้ไขปัญหา	๑๐.๗๙	๙.๕๗	๕.๑๓	๐	๐
๘. มีการแก้ไขปัญหาและการตอบสนองความต้องการของประชาชน	๑๐.๗๙	๙.๓๖	๗.๖๙	๐	๐
๙. ประโยชน์ที่ประชาชนได้รับจากการดำเนินโครงการ/กิจกรรม	๑๑.๘๑	๗.๘๗	๑๒.๘๒	๐	๐
๑๐. ติดตามและประเมินผลหลังการดำเนินการโครงการ/กิจกรรม	๑๒.๒๒	๘.๕๑	๐	๐	๐
<b>ภาพรวม</b>	<b>๑๐๐</b>	<b>๑๐๐</b>	<b>๑๐๐</b>	<b>๐</b>	<b>๐</b>

๓. สรุปผลการประเมินความพึงพอใจ

การประเมินความพึงพอใจของประชาชนที่มีต่อผลการดำเนินงาน (โครงการ/กิจกรรม) ขององค์การบริหารส่วนตำบลทุ่งวัง ในการพัฒนาและส่งเสริมการบริหารกิจการบ้านเมืองที่ดีในภาพรวมในรอบปีงบประมาณ พ.ศ. ๒๕๖๕ พบว่า

๓.๑ ประชาชนมีความพึงพอใจอยู่ในระดับพอใจมากที่สุด

๑) ระดับความพึงพอใจ ระดับ ๕

- สูงสุด ๖๐ (ข้อ ๑๐ ติดตามและประเมินผลหลังการดำเนินการโครงการ/กิจกรรม)
- ต่ำสุด ๓๗ (ข้อ ๓ มีการเปิดโอกาสให้ประชาชนแสดงความคิดเห็นในโครงการกิจกรรม และข้อ ๖ มีการดำเนินงานเป็นไปตามระยะเวลาที่กำหนด)

๒) ระดับความพึงพอใจ ระดับ ๔

- สูงสุด ๕๗ (ข้อ ๓ มีการเปิดโอกาสให้ประชาชนแสดงความคิดเห็นในโครงการ/กิจกรรม และข้อ ๖ มีการดำเนินงานเป็นไปตามระยะเวลาที่กำหนด)
- ต่ำสุด ๔๐ (ข้อ ๕ มีความโปร่งใสในการดำเนินโครงการ/กิจกรรม และข้อ ๑๐ ติดตามและประเมินผลหลังการดำเนินการโครงการ/กิจกรรม )

๓) ระดับความพึงพอใจ ระดับ ๓

- สูงสุด ๗ (ข้อ ๕ มีความโปร่งใสในการดำเนินโครงการ/กิจกรรม)
- ต่ำสุด ๐ (ข้อ ๑ มีการเปิดโอกาสให้ประชาชนมีส่วนร่วมในโครงการ/กิจกรรมและข้อ ๑๐ ติดตามและประเมินผลหลังการดำเนินการโครงการ/กิจกรรม)

๓.๒ ประชาชนมีความพึงพอใจอยู่ในระดับพอใจมากที่สุดคิดเป็นร้อยละ

๑) ระดับความพึงพอใจ ระดับ ๕

- สูงสุด ร้อยละ ๑๒.๒๒ (ข้อ ๑๐ ติดตามและประเมินผลหลังการดำเนินการโครงการ/กิจกรรม)
- ต่ำสุด ร้อยละ ๗.๕๔ (ข้อ ๓ มีการเปิดโอกาสให้ประชาชนแสดงความคิดเห็นในโครงการ/กิจกรรม และข้อ ๖ มีการดำเนินงานเป็นไปตามระยะเวลาที่กำหนด)

๒) ระดับความพึงพอใจ ระดับ ๔

- สูงสุด ร้อยละ ๑๒.๑๓ (ข้อ ๓ มีการเปิดโอกาสให้ประชาชนแสดงความคิดเห็นในโครงการ/กิจกรรม และข้อ ๖ มีการดำเนินงานเป็นไปตามระยะเวลาที่กำหนด)
- ต่ำสุด ร้อยละ ๗.๘๗ (ข้อ ๙ ประโยชน์ที่ประชาชนได้รับจากการดำเนินโครงการ/กิจกรรม)

๓) ระดับความพึงพอใจ ระดับ ๓

- สูงสุด ร้อยละ ๑๗.๙๕ (ข้อ ๕ มีความโปร่งใสในการดำเนินโครงการ/กิจกรรม )
- ต่ำสุด ร้อยละ ๐ (ข้อ ๑ มีการเปิดโอกาสให้ประชาชนมีส่วนร่วมในโครงการ/กิจกรรม และข้อ ๑๐ ติดตามและประเมินผลหลังการดำเนินการโครงการ/กิจกรรม )

#### ๔. การวิเคราะห์ผลการประเมินความพึงพอใจ

##### ๔.๑ วิเคราะห์ผลการประเมินความพึงพอใจ

ตามที่องค์การบริหารส่วนตำบลทุ่งวัง ได้ดำเนินการประเมินความพึงพอใจของประชาชน โดยแบ่งช่วงของผลการประเมินออกเป็น ๕ ระดับคือ มากที่สุด มาก ปานกลาง น้อย น้อยที่สุด ซึ่งผลการประเมินออกมาอยู่ในระดับพอใจมากที่สุด คิดเป็นร้อยละ ๔๙.๑ พอใจระดับมาก คิดเป็นร้อยละ ๔๗.๐๐ และพอใจระดับปานกลาง คิดเป็นร้อยละ ๓.๙๐

##### ๔.๒ วิเคราะห์สาเหตุของผลการประเมินที่ได้

จากการวิเคราะห์ผลการประเมินในข้อ ๔.๑ จะเห็นได้ว่าประชาชนมีความพึงพอใจต่อการดำเนินงานขององค์การบริหารส่วนตำบลถือว่าประชาชนให้คะแนนความพึงพอใจในการดำเนินงานขององค์การบริหารส่วนตำบลทุ่งวัง ในระดับมากที่สุด มาก และปานกลาง ไม่มีในระดับน้อย และน้อยที่สุด

#### ๕. ข้อเสนอแนะ

จากผลการประเมินความพึงพอใจคณะกรรมการติดตามแผนประเมินผลแผนพัฒนาองค์การบริหารส่วนตำบลทุ่งวัง มีข้อเสนอแนะต่อนายกองการบริหารส่วนตำบลทุ่งวัง ดังนี้

๕.๑ องค์การบริหารส่วนตำบลทุ่งวังควรจะดำเนินงานโครงการ/กิจกรรมให้บรรลุผลสำเร็จมากขึ้น

๕.๒ หากไม่สามารถดำเนินการเนื่องจากเหตุผลใดก็ควรชี้แจงให้ประชาชนเข้าใจ และต้องหาทางแก้ปัญหาให้กับประชาชนได้ เมื่อประชาชนได้เข้าใจและปัญหาได้ถูกแก้ไขแล้วก็จะทำให้ประชาชนมีความพึงพอใจต่อองค์การบริหารส่วนตำบลขึ้น

๕.๓ องค์การบริหารส่วนตำบลทุ่งวัง สามารถนำผลการประเมินความพึงพอใจการดำเนินงานในรอบปีนี้ไปปรับปรุงการดำเนินงาน ให้มีประสิทธิภาพมากขึ้น ซึ่งรายละเอียดตามที่ได้แสดงในผลการประเมินความพึงพอใจข้างต้นแล้ว

## ๕. รายละเอียดจำนวนโครงการที่ดำเนินการเบิกจ่าย ประจำปี พ.ศ. ๒๕๖๕

ลำดับ	โครงการ	งบประมาณอนุมัติ	เบิกจ่าย	งบประมาณคงเหลือ
ยุทธศาสตร์การพัฒนาด้านที่ ๑ ด้านสังคมและคุณภาพชีวิต				
๑	เบี้ยยังชีพผู้สูงอายุ	๙,๗๙๔,๔๐๐.๐๐	๘,๗๙๗,๙๐๐.๐๐	๙๙๖,๕๐๐.๐๐
๒	เบี้ยยังชีพความพิการ	๒,๐๑๓,๖๐๐.๐๐	๑,๘๙๗,๔๐๐.๐๐	๑๑๖,๒๐๐.๐๐
๓	เบี้ยยังชีพผู้ป่วยเอดส์	๖๑,๐๐๐.๐๐	๖๑,๐๐๐.๐๐	๐.๐๐
๔	โครงการ ป้องกันและลดอุบัติเหตุทางถนนช่วงเทศกาลปีใหม่	๓๕,๐๐๐.๐๐	๓๔,๙๖๙.๐๐	๓๑,๐๐๐
๕	โครงการ ป้องกันและลดอุบัติเหตุทางถนนช่วงเทศกาลวันสงกรานต์	๔๐,๐๐๐.๐๐	๓๙,๗๗๙.๐๐	๒๒๑.๐๐
๖	โครงการฝึกอบรมทบทวนอาสาสมัครป้องกันภัยฝ่ายพลเรือน (อปพร.)	๕๐,๐๐๐.๐๐	๐.๐๐	๕๐,๐๐๐.๐๐
๗	โครงการป้องกันและแก้ไขปัญหายาเสพติด อำเภอสตึก อำเภอสตึก จังหวัดบุรีรัมย์ ประจำปีงบประมาณ ๒๕๖๕	๑๐,๐๐๐.๐๐	๑๐,๐๐๐.๐๐	๐.๐๐
๘	โครงการจัดงานวันเด็กแห่งชาติ	๕๐,๐๐๐.๐๐	๐.๐๐	๕๐,๐๐๐.๐๐
๙	โครงการพัฒนาศักยภาพสภาเด็กและเยาวชนตำบลทุ่งวัง	๕๐,๐๐๐.๐๐	๔๘,๖๐๐.๐๐	๑,๔๐๐.๐๐
๑๐	โครงการศูนย์พัฒนาเด็กเล็กปลอดโรค	๕๐,๐๐๐.๐๐	๕๐,๐๐๐.๐๐	๐.๐๐
๑๑	โครงการสนับสนุนค่าใช้จ่ายการบริหารสถานศึกษา	๑,๑๒๖,๐๖๐.๐๐	๙๙๓,๔๓๕.๐๐	๑๓๒,๖๒๕.๐๐
๑๒	อุดหนุนโครงการอาหารกลางวัน	๒,๑๙๖,๖๐๐.๐๐	๕๓๑,๓๐๐.๐๐	๑,๖๖๕,๓๐๐.๐๐
๑๓	อุดหนุนการดำเนินงานตามพระราชดำริด้านสาธารณสุข	๓๐๐,๐๐๐.๐๐	๓๐๐,๐๐๐.๐๐	๐.๐๐
๑๔	โครงการให้ความช่วยเหลือประชาชนที่ได้รับผลกระทบจากโควิด-๑๙ หรือไม่สามารถช่วยเหลือตนเองในการดำรงชีพ	๑๒๕,๐๐๐.๐๐	๑๒๑,๓๑๐.๐๐	๓,๖๙๐.๐๐
๑๕	อุดหนุนการดำเนินงานตามพระราชดำริด้านสาธารณสุข	๓๐๐,๐๐๐.๐๐	๓๐๐,๐๐๐.๐๐	๐.๐๐
๑๕	อุดหนุนที่ทำการปกครองอำเภอสตึก	๑๐,๐๐๐.๐๐	๐.๐๐	๑๐,๐๐๐.๐๐
๑๖	อุดหนุนที่ทำการอำเภอสตึก โครงการขอรับเงินอุดหนุนการดำเนินงานของกิ่งกาชาดอำเภอสตึก	๒๐,๐๐๐.๐๐	๐.๐๐	๒๐,๐๐๐.๐๐

ลำดับ	โครงการ	งบประมาณอนุมัติ	เบิกจ่าย	งบประมาณ คงเหลือ
๑๗	อุดหนุนสำนักงานเหล่ากาชาดจังหวัดบุรีรัมย์	๑๐,๐๐๐.๐๐	๐.๐๐	๑๐,๐๐๐.๐๐
๑๘	โครงการฝึกอบรมอาชีพระยะสั้น	๓๐,๐๐๐.๐๐	๒๙,๑๐๐.๐๐	๙๐๐.๐๐
๑๙	โครงการพัฒนาคุณภาพชีวิตผู้สูงอายุ (โรงเรียนผู้สูงอายุ ตำบลพ่วง)	๕๐,๐๐๐.๐๐	๐.๐๐	๕๐,๐๐๐.๐๐
๒๐	โครงการส่งเสริมและสนับสนุนการเรียนรู้เฉพาะที่ดพอเพียง (ศูนย์การเรียนรู้ อบต. พ่วง)	๕๐,๐๐๐.๐๐	๐.๐๐	๕๐,๐๐๐.๐๐
๒๑	โครงการอบรมการผลิตของใช้ในครัวเรือน	๓๐,๐๐๐.๐๐	๓๐,๐๐๐.๐๐	๐.๐๐
๒๒	โครงการจัดงานเทศกาลกินปลาน้ำจืดอำเภอสตึก ประจำปี ๒๕๖๕	๗๐,๐๐๐.๐๐	๗๐,๐๐๐.๐๐	๐.๐๐
๒๓	อุดหนุนที่ทำการปกครองอำเภอสตึก	๑๐,๐๐๐.๐๐	๐.๐๐	๑๐,๐๐๐.๐๐
๒๔	อุดหนุนเทศบาลตำบลสตึก	๒๐,๐๐๐.๐๐	๐.๐๐	๒๐,๐๐๐.๐๐
๒๕	โครงการจัดงานประเพณีวันสงกรานต์	๕๐,๐๐๐.๐๐	๔๙,๙๗๐.๐๐	๓๐.๐๐
๒๖	โครงการสืบสานวัฒนธรรมประเพณีลอยกระทง “ตงแสนตอ”	๕๐,๐๐๐.๐๐	๐.๐๐	๕๐,๐๐๐.๐๐
๒๗	อุดหนุนที่ทำการปกครองจังหวัดบุรีรัมย์	๑๐,๐๐๐.๐๐	๐.๐๐	๑๐,๐๐๐.๐๐
๒๘	อุดหนุนที่ทำการปกครองอำเภอสตึก	๑๐,๐๐๐.๐๐	๑๐,๐๐๐.๐๐	๐.๐๐
๒๙	อุดหนุนสำนักงานจังหวัดบุรีรัมย์	๕,๐๐๐.๐๐	๐.๐๐	๕,๐๐๐.๐๐
	รวม	๑๖,๓๒๖,๖๖๐.๐๐	๑๓,๐๑๔,๗๖๓.๐๐	๓,๓๑๑,๘๙๗.๐๐

ลำดับ	ชื่อโครงการ	งบประมาณ		
		งบตามข้อบัญญัติ	งบดำเนินการ	งบคงเหลือ
<b>ยุทธศาสตร์การพัฒนาด้านที่ ๒ ด้านเศรษฐกิจ</b>				
๑	โครงการฝึกอบรมอาชีพระยะสั้น	๓๐,๐๐๐.๐๐	๐.๐๐	๓๐,๐๐๐.๐๐
๒	ค่าชดเชยสัญญาแบบปรับราคาได้ (ค่าK)	๑๗๘,๒๔๗.๐๐	๐.๐๐	๑๗๘,๒๔๗.๐๐
๓	โครงการก่อสร้างถนนคอนกรีตเสริมเหล็ก บ้านหนองเกาะน้อย	๔๗๙,๗๐๐.๐๐	๔๗๘,๐๐๐.๐๐	๑,๗๐๐.๐๐
๔	โครงการก่อสร้างถนนคอนกรีตเสริมเหล็ก สายบ้านตาลอง – บ้านหนองตาเพ็ง	๒๗๕,๒๐๐.๐๐	๒๗๔,๗๐๐.๐๐	๕๐๐.๐๐
๕	โครงการก่อสร้างถนนคอนกรีตเสริมเหล็ก สายบ้านสมหวัง – โนนสะอาด	๔๗๑,๓๐๐.๐๐	๔๗๐,๐๐๐.๐๐	๑,๓๐๐.๐๐
๖	โครงการก่อสร้างถนนคอนกรีตเสริมเหล็กบ้านโคกอะโตด-บ้านทุ่งวัง	๔๗๙,๗๐๐.๐๐	๔๗๗,๐๐๐.๐๐	๒,๗๐๐.๐๐
๗	โครงการก่อสร้างถนนคอนกรีตเสริมเหล็กแยกศาลากลางบ้าน – บ้านนางปภามาศ ยีรัมย์	๔๗๙,๗๐๐.๐๐	๔๗๗,๐๐๐.๐๐	๒,๗๐๐.๐๐
๘	โครงการก่อสร้างถนนคอนกรีตเสริมเหล็กสายบ้านค้อ – บ้านหนองแวง	๓๖๖,๓๐๐.๐๐	๓๖๕,๐๐๐.๐๐	๑,๓๐๐.๐๐
๙	โครงการปรับปรุงซ่อมแซมถนนคอนกรีตเสริมเหล็ก ภายใต้นตำบลทุ่งวัง	๘๖๐,๙๐๐.๐๐	๖๘๙,๐๐๐.๐๐	๑๗๑,๙๐๐.๐๐
๑๐	โครงการปรับปรุงซ่อมแซมถนนภายในตำบลทุ่งวัง บ้านตุ้งเวียง	๔๐๙,๙๐๐.๐๐	๔๐๙,๐๐๐.๐๐	๙๐๐.๐๐
๑๑	โครงการปรับปรุงถนนลงหินคลุกกรอบหนองจอก	๙๕,๕๐๐.๐๐	๙๕,๐๐๐.๐๐	๕๐๐.๐๐
๑๒	โครงการปรับปรุงถนนลงหินคลุกสายห้วยทางช้าง – บ้านโคกอะโตด	๔๔๕,๘๐๐.๐๐	๔๔๔,๘๐๐.๐๐	๑,๐๐๐.๐๐
	<b>รวม</b>	<b>๔,๕๗๒,๒๔๗.๐๐</b>	<b>๔,๑๗๙,๕๐๐.๐๐</b>	<b>๓๙๒,๗๔๗.๐๐</b>

ลำดับ	ชื่อโครงการ	งบประมาณ		
		งบตามข้อบัญญัติ	งบดำเนินการ	งบคงเหลือ
<b>ยุทธศาสตร์การพัฒนาตำบลที่ ๓ ด้านการบริหารจัดการบ้านเมืองที่ดี</b>				
๑	เงินสำรองจ่าย	๕๐๐,๐๐๐.๐๐	๒๐๑,๒๐๐.๐๐	๒๙๘,๘๐๐.๐๐
๒	โครงการ อบรม. เคลื่อนที่พบปะประชาชน	๓๐,๐๐๐.๐๐	๐.๐๐	๓๐,๐๐๐.๐๐
๓	โครงการ ยกย่องเชิดชูเกียรติ คนดีของสังคม	๕๐,๐๐๐.๐๐	๔๙,๙๘๖.๐๐	๑๔.๐๐
๔	โครงการจัดการเลือกตั้ง	๙๕๐,๐๐๐.๐๐	๘๔๒,๐๙๗.๐๖	๑๐๗,๙๐๒.๙๔
๕	โครงการฝึกอบรมเพิ่มพูนพัฒนาศักยภาพสมาชิกสภา ผู้บริหาร ชำรภาพการ พนักงานจ้าง ผู้นำชุมชน คณะกรรมการพัฒนาท้องถิ่นและศึกษาดูงาน	๒๕๐,๐๐๐.๐๐	๒๔๓,๘๐๘.๐๐	๖,๑๙๒.๐๐
๖	โครงการฝึกอบรมส่งเสริมคุณธรรมจริยธรรมสำหรับพนักงานส่วนตำบล พนักงานจ้าง สมาชิกสภาท้องถิ่น และประชาชน ปี ๒๕๖๕	๑๑๐,๐๐๐.๐๐	๕๔,๕๙๖.๐๐	๕๕,๔๐๔.๐๐
๗	อุดหนุนองค์การบริหารส่วนตำบลหนองใหญ่	๓๐,๐๐๐.๐๐	๓๐,๐๐๐.๐๐	๐.๐๐
๘	โครงการรับและส่งเสริมสงฆ์พระบาทสมเด็จพระเจ้าอยู่หัว และสมเด็จพระนางเจ้าสิริกิติ์ พระบรมราชินีนาถ พระบรมราชชนนีพันปีหลวง ประจำปีงบประมาณ ๒๕๖๕	๑๕,๐๐๐.๐๐	๑๕,๐๐๐.๐๐	๐.๐๐
๙	โครงการจัดเวทีประชาคมเพื่อให้ความรู้การจัดทำแผนพัฒนาท้องถิ่นแก่ประชาชน	๕๐,๐๐๐.๐๐	๕,๓๓๗.๒๔	๔๔,๖๖๒.๗๖
๑๐	โครงการ เพิ่มและพัฒนาประสิทธิภาพในการจัดเก็บรายได้	๓๐,๐๐๐.๐๐	๐.๐๐	๓๐,๐๐๐.๐๐
๑๑	โครงการอบรมและศึกษาดูงานเพื่อพัฒนาศักยภาพกลุ่มสตรีตำบลทุ่งวัง	๑๐๐,๐๐๐.๐๐	๑๐๐,๐๐๐.๐๐	๐.๐๐
	<b>รวม</b>	<b>๒,๑๑๕,๐๐๐.๐๐</b>	<b>๑,๕๔๒,๐๒๔.๓๐</b>	<b>๕๗๒,๙๗๕.๗๐</b>



## ๗. สรุปความพึงพอใจในการพัฒนาของประชาชนต่อองค์การบริหารส่วนตำบลทุ่งวัง (ภาพรวมทั้งหมด)

ประเด็น	ความพึงพอใจในระดับ		
	มากที่สุด	มาก	น้อย
๑. มีการเปิดโอกาสให้ประชาชนมีส่วนร่วมในโครงการ/กิจกรรม	๓๕	๑๕	๐
๒. มีการประชาสัมพันธ์ให้ประชาชนรับรู้ข้อมูลของโครงการ/กิจกรรม	๓๒	๑๘	๐
๓. มีการเปิดโอกาสให้ประชาชนแสดงความคิดเห็นในโครงการ/กิจกรรม	๓๑	๑๙	๐
๔. มีการรายงานผลการดำเนินงานของโครงการ/กิจกรรมต่อสาธารณะ	๓๒	๑๘	๐
๕. มีความโปร่งใสในการดำเนินโครงการ/กิจกรรม	๒๖	๒๔	๐
๖. มีการดำเนินงานเป็นไปตามระยะเวลาที่กำหนด	๒๖	๒๔	๐
๗. ผลการดำเนินโครงการ/กิจกรรมนำไปสู่การแก้ไขปัญหา	๒๘	๒๒	๐
๘. มีการแก้ไขปัญหาและการตอบสนองความต้องการของประชาชน	๒๙	๒๑	๐
๙. ประโยชน์ที่ประชาชนได้รับจากการดำเนินโครงการ/กิจกรรม	๓๑	๑๙	๐
๑๐. ติดตามและประเมินผลหลังการดำเนินการโครงการ/กิจกรรม	๒๙	๒๑	๐
ภาพรวม	๒๙๙	๒๐๑	๐

## ๒.๑ สรุปความพึงพอใจในการพัฒนาของประชาชนต่อองค์การบริหารส่วนตำบลทุ่งวัง (ภาพรวมทั้งหมด) โดยคิดเป็นคะแนนร้อยละ

ประเด็น	ความพึงพอใจในระดับ		
	มากที่สุด	มาก	น้อย
๑. มีการเปิดโอกาสให้ประชาชนมีส่วนร่วมในโครงการ/กิจกรรม	๗๐.๐๐	๓๐.๐๐	๐
๒. มีการประชาสัมพันธ์ให้ประชาชนรับรู้ข้อมูลของโครงการ/กิจกรรม	๖๔.๐๐	๓๖.๐๐	๐
๓. มีการเปิดโอกาสให้ประชาชนแสดงความคิดเห็นในโครงการ/กิจกรรม	๖๒.๐๐	๓๘.๐๐	๐
๔. มีการรายงานผลการดำเนินงานของโครงการ/กิจกรรมต่อสาธารณะ	๖๔.๐๐	๓๖.๐๐	๐
๕. มีความโปร่งใสในการดำเนินโครงการ/กิจกรรม	๕๒.๐๐	๔๘.๐๐	๐
๖. มีการดำเนินงานเป็นไปตามระยะเวลาที่กำหนด	๕๒.๐๐	๔๘.๐๐	๐
๗. ผลการดำเนินโครงการ/กิจกรรมนำไปสู่การแก้ไขปัญหา	๕๖.๐๐	๔๔.๐๐	๐
๘. มีการแก้ไขปัญหาและการตอบสนองความต้องการของประชาชน	๕๘.๐๐	๔๒.๐๐	๐
๙. ประโยชน์ที่ประชาชนได้รับจากการดำเนินโครงการ/กิจกรรม	๖๒.๐๐	๓๘.๐๐	๐
๑๐. ติดตามและประเมินผลหลังการดำเนินการโครงการ/กิจกรรม	๕๘.๐๐	๔๒.๐๐	๐
ภาพรวม	๕๙.๘๐	๔๐.๒๐	๐

## สรุปผลการประเมินความพึงพอใจ

การประเมินความพึงพอใจของประชาชนที่มีต่อผลการดำเนินงาน (โครงการ/กิจกรรม) ขององค์การบริหารส่วนตำบลทุ่งวัง ในการพัฒนาและส่งเสริมการบริหารกิจการบ้านเมืองที่ดีในภาพรวมในรอบปีงบประมาณ พ.ศ. ๒๕๖๕ พบว่า

ประชาชนมีความพึงพอใจอยู่ในระดับพอใจมากที่สุดคิดเป็นร้อยละ ๕๙.๘๐ (๒๙๙ คะแนน)

๑) ระดับพอใจมากที่สุด

- สูงสุด ร้อยละ ๕๙.๘๐ (ข้อ ๑ มีการเปิดโอกาสให้ประชาชนมีส่วนร่วมในโครงการ/กิจกรรม)

๒) ระดับพอใจมาก

- สูงสุด ร้อยละ ๔๐.๒๐ (ข้อ ๕. มีความโปร่งใสในการดำเนินโครงการ/กิจกรรม และข้อ ๖. มีการดำเนินงานเป็นไปตามระยะเวลาที่กำหนด)

**การวิเคราะห์ผลการประเมินความพึงพอใจ**

ตามที่องค์การบริหารส่วนตำบลทุ่งวัง ได้ดำเนินการประเมินความพึงพอใจของประชาชน โดยแบ่งช่วงของผลการประเมินออกเป็น ๓ ระดับคือ มากที่สุด มาก น้อย ซึ่งผลการประเมินออกมาอยู่ในระดับพอใจมาก คิดเป็นร้อยละ ๕๓.๖๐ พอใจระดับมาก คิดเป็นร้อยละ ๔๖.๔๐ และไม่มีประชาชนผู้ใดที่ไม่พึงพอใจในการดำเนินงานในรอบปีงบประมาณ พ.ศ. ๒๕๖๕

